明治卅九年十月廿四日第三種郵便物認可 中華郵政局掛號認為新聞紙類

民國十八年八月十二日 (日刊) 盛京時報 星期一 第七千〇六十二號 (一)

盛京時報

己巳年七月初八日
昭和四年八月十二日
中日紀念休刊

◎本報價目◎ 每張現大洋五分 每月現大洋九角
▲外埠連郵價目 每月現大洋壹圓 半年現大洋五圓五角 全年現大洋拾圓
▲告白刊資 一行五號字十五字起碼 刊資一日每行現大洋壹角 長期另議

發行人 宮川貫作
編輯人 菊池貞二
印刷人 石原庄太郎
發行所 盛京時報社
盛京時報支社
盛京時報支社

路幹線

[illegible]

商震將調任山西主席 徐永昌繼任河北省主席

任河北省主席業已決定

(北平十日復旦電) 商震調任山西省主席徐永昌繼任河北省主席業已決定

國府挽留宋子文原電

(南京九日復旦電) 國府挽留宋子文電云上海宋財政部長鑒接陽魚(七日)電所陳財政與國家前途之關係深切著明該部長頻年總管度支悉心擘劃懃懃獻替倚期良殷今後軍費之裁減預算之確立自當由政府嚴加督促期在必行以該部長謀國之公忠任事之勇毅所望力膺鉅艱共策進行即日返京籌商大計爲要國民政府青(九日)

外交部否認交涉破裂 被扣黑河領館員行蹤不明

(南京九日復旦電) 外日部否認中俄交涉破裂據周龍光云(一)朱紹陽離滿洲里并無電來京(二)蘇俄正式代表未派定無交涉可言(三)被扣黑河領館員三十餘人行蹤不明

藍博森 電召參贊官

(北平十日復旦電) 英使藍博森自北戴河電召平使館洋文參贊阿爾敵開對交還威海衛問題自有所磋商

國府電留宋氏

(天津十日國聞電) 府青(廿日)電留宋子文宋正與銀行界商銷編遣公債有效則留

編遣會議案

(南京九日復旦電) 佳(九日)編遣會開第十八次常會何應欽主席決議(一)前第四集團軍原駐北平現駐河南部隊定爲第一分區湖北編遣各部隊爲二分區湖南編遣各部隊爲三分區廣西各部隊爲四分區河南韓復渠部爲五分區(二)何鍵辭職決議慰留(三)閻錫山電請速撥遣散費及北伐陣亡郎金四百八十一萬三千八百五十五元議決交經理編遣各部會議

平女師範生 赴京請願

(北平十日復旦電) 女師大學生爲諜議校恢復女師大獨立派代表陳鐸高醒孫蒸(十日)午快車赴京請願對李石曾繼任北平大學校長表示反對因北大師大兩校獨立餘校均併入北平大學堅持異議其他各校學生亦有此運動風潮似有一發難遏之勢

石友三部 已抵到德州

(北平九日復旦電) 石友三部由歸德開德州已全部到達石現安置一切日內即行來平

北平俄銀行 將實行閉鎖

(北平九日電通電) 本埠蘇俄唯一金融機關達利銀行今朝奉到哈爾濱總行即時閉鎖撤退之命令因之現已着手準備撤退

第六路軍 移皖剿匪

蚌埠訊云。討逆軍第六路前因討馮。四十四師阮玄武部四十五師鮑剛部。由蚌開往河南。旋以停止前進。即在許昌漯河襄城葉縣寶豐周口一帶。從事剿匪。國府蔣主席現電方振武令全部即日開駐皖境担任剿匪事宜。騎兵第二師張勵生亦奉令開回皖境。此間總部已於昨日派空車兩列北上。轉由隴海路赴豫運輸各部隊。日內即可開到。玆將蔣主席指定各師駐防區域電文探誌如下。方主席叔平兄勛鑒。並譯轉皖師長鮑師長騎兵師。張師長勛鑒。玆着第四十四師四十五師騎二師即日開駐安徽担任剿匪事宜。(一)四十四師駐蕪安慶道區。師部駐安慶。部隊分駐合肥六安霍山舒城廬江等處。(二)四十五師駐蕪淮泗道區。師部在壽縣。駐盱眙部隊。仍在原防。駐蚌埠隊開駐定遠全椒。其餘部隊分駐潁上霍邱鳳台等處。(三)騎二師駐潁亳一帶。師部駐亳州。部隊駐太和阜陽。(四)限文到三日後。即各徒步移防。限四十四師於八月十日四十五師於八月十二日騎二師八月六日前。分防完畢。(五)該師所遺豫境剿匪區域。由唐總指揮派隊接防。除留少數部隊外。悉開唐部到達接防後。再行撤回。(六)除電唐總指揮外。仰即遵照辦理。並將移防情形具報爲要云云。

已嫁女子繼承財產問題 中央會通過施行細則案(續)

第七條。重行分析時之財產。雖非金錢。亦以金錢依時價計算。(理用行分析。旣以財產之額。則價額如何計算。若無規定爲啓糾紛。且第五條旣於財產之法行或減者。關於標準規定各異。規則因社會經濟情形之變遷。財產雖用增額轉增者有之。財產額加額轉準者亦有之。不設此條以爲調劑適價則其他繼承人。亦未免不當利得突

第八條。對於已嫁女子之分析少以金錢爲之。但有特別約定者依其約定。(理由)已嫁女子人於夫家者實居多數。而不動產及不可分割物之類。往往難於分析。若竟就物減之。兩有不便。此所以第四條以下定財產之額。而本條更規定其分析之方法也。但如雙方各以就物分析爲便。自應從當事人之意思。

第九條。重行分析時。已嫁之女子不得因追溯之原因。請求利息。(理由)追溯辦法。本爲已嫁女子恢復其繼承財產權。但若因此而滋紛擾。亦殊與追溯之本旨不合。且多數物價。日益增高。依第七條估定價值。已有自然之利息在內。如於此外再有所求。亦欠公平。故設本條之制限也。

第十條。除本細則特別規定外。適用關於普通繼承財產之規定。(理由)已嫁女子之繼承財產。亦繼承之一種也。除因追溯及已嫁所發生之特殊情形。本細則特予規定外。自應適用關於普通繼承財產之規定。

第十一條。本細則自公布日施行。(完)

丹公使來華期

(北平九日復旦電) 丹使館息丹麥公使高福曼定九月下旬自日本來華議判中麥商約然後回平

太田長官 已定期赴任

(東京九日電通電) 太田新任關東長官定于本月二十一日午前自東京出發赴伊勢神宮參拜後乘二十三日神戶展輪之烏拉爾丸直航赴大連

鄂黨政軍開聯席會議

(漢口九日復旦電) 鄂黨政軍聯席會議議決由各機關分呈中央並通電各省主張明年一月一日實行廢除領事裁判權

津比租界將定交還期

(北平十日復旦電) 比代辦紀佑穆蒸(十日)晨八時赴津出席接收津比租界會議紀臨行前語記者關於第六次會議未能解決之契約合同問題刻双方均已奉到政府命令在本日(十日)下午四時爲會議時間討論俟將該問題解決後即定交還日期

外部認俄無交涉誠意

(南京九日復旦電) 外部對加拉罕所復張學良函認蘇俄尙無誠意歐亞交通長此斷絕中國不能負責並將再向各國鄭重聲明

鄂勦匪部隊開始勦匪 編遣事仍照常通行

(漢口九日復旦電) 鄂勦匪部隊兩師六獨立旅五日已開始剿辦各綏靖區對勦匪工作決嚴格督率勦匪期內編遣事仍照常進行

中央直轄軍隊概況

席南京訊云。昨日午後編遣實施會議舉行第一次大會時。何應欽將中央第一第四各編遣區。現有各部隊情形。簡略報告如下。溯自十七年六月北伐完成。蔣主席於七月三日赴北平祭奠總理七月十一日約集閻錫山。鹿鍾麟。商震。吳稚暉。陳紹寬。朱培德。張羣諸同志。及萬燿煌。李德鄰。白健生等。會於湯山。討論軍事整理方案及軍事意見書。復於次日交換意見重加修正。共同決議。簽字呈請國民政府。採擇施行。在未公佈以前各省先行整理。第一集團軍即遵照此次決議。於十七年七月成立整理委員會。開始整理。蔣主席兼委員長。何應欽爲副委員長。分期縮編。將前第一軍所屬之九個軍。及其直屬各部隊。並第四第三第三十一第三十二等軍。合併編成步兵十三個師。獨立二旅。砲兵二團。交通兵一團。教導團二團。騎兵一師。共遣散官兵十二萬餘人。當若手縮編時奉中央命令。第一集團軍整理委員會。彙辦中央直轄各部隊之編遣即將前第三十七軍及前第四軍團所屬各軍。並徐源泉。鄭俊彥。岳維峻。任應岐。劉珍年。謝文炳。劉志陸。劉桂堂。張貞。盧興邦等部縮編爲步兵十二個師。獨立二旅。步團十一等。計遣散官兵約十九萬餘人。綜計第一集團及中央直轄部隊。先後遣散官兵三十一萬餘人。以爲裁兵之倡。惟中央及第一各編遣區部隊。自第一期縮編後。因兩湖兩粵先後經過軍事。其師數與師內編制。大致無改。惟其中因輸送及其他特殊情形。略有變更者。玆摘要報告如次。中央及第一編遣區各部隊因原定第一集團軍。暫行師旅編制表。無輜重營之設。僞軍事輸送便利計。臨時酌量情形。需要增設輸送部隊。今軍事告終。正在陸續遣散中。或暫行保留。二。第一編遣區現有師旅數目。仍照第一期整理縮編。并未增加。中央編遣原屬之廣東各部。前爲迅速結束兩粵軍事計。以旅改師者有五十八師至六十三師等六師。至前四集團在廣西呂煥炎。許宗武等部之改編數目。尙未報告。三。前第四編遣區原屬各部。除李明瑞。楊騰輝。劉和鼎三師。及第十四師第五十一。五十三五十四各師。及新五師。新七師。新八師。第十九師。五十二師。並魯滌平譚道源等師外。已將程汝懷李石樵。李宜煊。尹承綱。石毓靈等師。及警備第二旅節次縮編爲新七旅。獨立第四。第九。第十一。第十二。第十三。第十四及獨立砲兵第四團。獨立步兵第二團等部。如附表所列。此中央第一第四各編遣區部隊縮編之大概情形也。(附表略)。

浙省水陸警力

杭州訊。浙省水陸警力。單薄異常。就最近調查所得。計有警察隊特務隊八百九十一人。內河水警局二千三百卅四人。外海水警局一千一百七十一人。杭州市公安局共一千零卅三人。嘉屬各縣公安局共九百七十三人。湖屬各縣公安局共七百七十八人。寧屬各縣公安局共六百七十二人。紹屬各縣公安局共一千二百卅九人。台屬各縣公安局共三百廿人。金屬各縣公安局共六百卅人。衢屬各縣公安局共四百五十四人。嚴屬各縣公安局共三百四十六人。溫屬各縣公安局共六百五十八人。處屬各縣公安局三百零五人。共計一萬四千零六十人。惟上項警察。大都窳敗不堪。或未受訓練。或老弱無用。以之自衛。猶虞不足。遑論其他。且餉械缺乏。大半不堪運用。欲求其爲地方服務。爲人民盡力。自非徹底改革不可。現民政廳一面將派遣警官校畢業生分往各縣服務。實行整頓。一方面更抽調各縣警察來省。就模範警察教育訓練班訓練。以養成下級幹部人才。似此積極整頓。浙省警政前途。或有豸乎。

中波修約簽字

南京訊云。中波友好通商條約。經周龍光與波代表維登特爾數次會商。波蘭對我方所提新約草案。經卅一日會議結果。大體已完全同意。由波代表電請政府請訓。維登特爾三十一日夜車赴滬。待訓令到後。來京簽字。

廣告

(滿韓航路) 上海 青島行
▲奉天丸 八月十七日
▲大連丸 八月十四日
▲天津丸 八月十二日
▲濟通丸 八月十三日
▲天潮丸 八月十二日
●龍口行 (旅順不行)
▲龍平丸 八月十一日
●香港行
▲英順丸
▲煙台丸 八月十五日

大連汽船株式會社 電話四一八五番
專屬貨客經理店 永和公司 大連市敷島町六番地 電話七二七五番七八六八番
阪神航路專屬荷扱店 大連市須磨町六〇番 澤山兄弟商會 電話長五二六二 四六八一番

樓房招租
小西邊門裏路南樓房一所共計六十八間洋井天棚俱備有欲租者請至小西邊門裏長發園飯莊後院面議可也 本主人 金西庚啓

緊要啓事
謹啓者於八月二號突有騙匪劉子衡夥同徐某二人身帶假造本報收費據百數餘張每張蓋有本分社圖章一印凡至閭家執據專收七月報費僞辭與鄙同宗弟兄當被查知立報本鎮公安分局現已捕獲在案不久送縣法辦外設後經有本報收費之時除蓋本分社圖章另有加蓋鄙人名章一印再有假稱與鄙宗親接事等情概不負責爲此聲明以杜流弊云
范家屯盛京時報分社經理 劉慶卿謹啓

本行定于八月十八號即星期日午刻在本行開常年股東會討論進行營業事宜敬請股東屆期光臨並希携帶股票以憑領入場券與會可也特此通知
遼寧商業銀行啓

介紹
買賣電話
高等玩具
批發零售
剪此廣告來購者九扣
奉天春日町八番地商品館內 米屋玩具店 電話四五七二番

頭取 安田善四郎
正隆銀行
奉天浪速通支店 (日電話二四五五。三六五〇。二六八〇)
小西關派出所 小西關朝鮮銀行西 華電話七二號 日電話二〇二五番 三二六二

告窆

先嚴前黑龍江督軍兼省長興威將軍興權府君之靈輀謹筮於民國十八年八月卅一日即夏歷七月廿七日己時安葬於昌圖城北五龍崗之陽先於八月二十三日即夏歷七月十九日午時發引經由遼寧本站登車至昌圖登穴叨在世寅友誼謹此告窆以聞
鄉戚 治喪子吳泰勳稽顙

興帥靈輀詹于夏歷七月二十七日己時安葬因恐屆時陰雨連綿中途阻滯故先期于夏歷七月十九日午時由遼寧啓靈屆時如蒙各界諸公光臨與祭奉論所有鼎惠一律璧謝恐告窆不週謹以上聞
遼寧小河沿吳宅賬房謹啓

敬啓者興帥卜葬之期業經分別告窆並登報端諒蒙鑒玆因興帥靈輀訂于夏歷七月十九日改由遼寧經打通線四洮線至八面城再赴昌圖新塋請與祭來賓屆日惠臨八面城站該站派有招待員隨時導赴八面城本城招待處該城距新塋四十里所有車馬均已備妥恐啓不週用特登報聲明
遼寧吳宅殯禮籌備處謹啓

哀啓者
顯妣清封夫人齊太夫人慟於中華民國十八年夏歷六月初五日巳時壽終內寢享壽八十有一不孝男堯臣在東北陸軍騎兵第四旅旅長差次駐防吉林農安聞電一慟匐奔喪遵禮成主謹擇於夏歷七月十九日二十日家祭二十一日成主二十二日發引暫時浮厝擇吉安葬開弔二十日恐計不週哀此報聞
喪居遼寧省黑山縣九間房本宅 孤哀子常堯臣泣血稽顙

不孝英森罪弗自殞禍延顯考清封中憲大夫習之府君諱學舒慟於本年夏歷六月二十二日酉時壽終正寢享壽八旬有二不孝在官地滿丈局坐辦差次先期歸省親視含殮遵禮成服謹擇於本年夏歷七月二十五日成主二十六日開弔二十七日發引誠恐遠道親友訃報不週哀此訃聞
孤哀子英森泣血稽顙
齊期孫振民振鐸振夏振鍾振銘振鏜振鏞泣稽首
喪居新民三區張家屯 如蒙賜唁請寄遼寧省城官地清丈局
隆儀敬璧

丙寅公司五金部廣告
本公司現由東西兩洋著名大工廠運到最新五金等貨茲將各種現貨名目分列於後
新到現貨特別減價
金庫 磅秤 旋床
洋鎬 鑽床 手錐
平鐵 鉛絲 鐵筋
引手 臭油 刨床
方鋼 洋灰 瓦壠鐵
總公司遼寧小西關電車路道南
分公司吉林省城內翠花胡同

東北鐵路專門學校二次招生
本科學生 本校續招廿名 預科學生四十名 期八月八十日 校址遼寧大北門外中央路 簡章附郵即寄 開學日期八月廿四日

遼寧商業銀行匯兌存欵廣告
本行經理津中各埠銀洋匯兌額外公道並收存欵分活期定期如存定期訂存現大洋金票一年按月利息一分九厘六個月九厘三個月八厘存活期現大洋按月息四厘金票月息三厘此項活期存欵隨便支用如存奉票鈔票哈洋定期活期所有利息隨時核議以上均以千元起碼如有大宗存欵尙可双方參酌市面金融緩急格外從優本行信用當爲各界所嘉許如蒙惠顧不勝歡迎
遼寧大西門裡商業銀行謹啓
電話 中 六百十五號 六百二十五號 日 二千四百零八 二千五百四十五號

上海韓奇逢
黑鷄白鳳丸
白帶過多經血不調惟有速服黑鷄白鳳丸百發百中凡患經血各病服之藥力絕大萬試萬靈老婦服月經復至妊娠子女腰腿腹痛心忙心跳或年久之白帶久不孕育子宮寒冷速服此藥百發百中有立桿見影之功以湯潑雪之效購服一試其效力便知 定價每打二十元
遼寧小西關祠堂對門 總發行上海韓奇逢藥房
上海韓奇逢 謹記 以防假冒
大生藥房內韓奇逢藥房分發行
招請各埠代理 電話二千五百二十號
哈爾濱道外正陽街西頭韓奇逢藥房

婦女
婦女之病多由血經不調所致婦女經血遂時而性命關係經血定有全百病自然無災倘經血不調則百病隨時而入輕則身体虛弱日久不治則成勞症危及生命本藥房今特由北平廣東保太和批來大宗烏鷄白鳳丸如患經血不調赤白帶下經期不準或前或後經來忽止經來不止產後血虧患小產以及久未姙娠等症服此藥則百病回春
價目 單料每丸二毛五分 雙料五毛 極品一元 真正六神丸一盒 五毛 治喉症
遼寧小西邊 樓南 中西大藥房啓

嚴華 戒煙丸 斷癮神速
注意
查市上所售之戒烟藥多有內含鴉片[illegible]因等毒質雖能當時斷癮實不當引鴆止渴殊深令人痛惜本戒烟丸純係精密研究專爲斷癮諸君注意此點爲要
嗎啡類……與鴉片……論起此毒人皆厭
墮名節……促壽算……傾家敗產把人陷
染此毒……身體倦……凌雲大志難遂願
國政府……新政善……勸導人民把烟斷
願同胞……除此患……苦海回頭即是岸
除此患……不用難……請用嚴華戒烟丸
功效確……藥料全……一期之內癮戒完
强身体……福壽全……速戒烟毒留英速
救同胞……結善緣……本行並非爲金錢
請一試……莫疑難……方信本行不虛言
嚴華氏戒烟丸定價 大盒一百二十粒現洋二元 小盒五十粒現洋一元
總發行所遼寧小西門北電車道路東 嚴華藥行

621

不惜兩缺仍補俄人 俄如拒絕祇有決裂

據滿洲里十日電通社電云朱紹陽代表自九日奉到中央政府電訓後卽向俄國側通告略云前此免職之管理局長耶斯孟杜雖均難准復職然此兩缺可任俄國側以別人繼任請卽委派人物尙希續行交涉俾資和平解決觀其形勢如此項提案尙被拒絕中國側卽當斷絕交涉云

管理處委任聯防第二區總指揮

全省公安管理處長高紀毅氏以聯防第二區總指揮張永清業經辭職遺缺關係要重未便虛懸查有高鈞助者長于緝捕調度有方堪以委充于月之十日特委任高氏充任外並分令該區各縣一體知照云

停發俄商土貨聯單

省政府爲預防俄寇假單在內傳赤化起見除令公安管理處轉令所屬警甲對於俄人往來居住加意防範外並請准財政院轉咨外交院令總稅司令各海關一律暫行停發俄商土貨聯單以防頭永絕赤禍云

稅捐局報考驗貨員

省城稅捐局局長以近來各商由外省購運貨物大居多數早報檢驗者日有數十家惟局內驗貨人員不敷於用擬定按招考辦法招考驗貨員十名年在二十以上三十以下有中學畢業資

中俄意見雙方漸相接近 李紹庚殆將赴達站

中國希望對俄和解不惜一種讓步已詳另條茲據聯合社電訊云及至十日午前中俄雙方漸相接近觀其形勢李紹庚殆將往達烏利站以爲最後談判云

于學忠急回灤州

灤州警備司令于學忠氏前爲報告防務於上月來遼因北寧線交通斷絕現以北寧線車又因灤州尤爲緊要區域不敢久離職守遂於今十一日早率辭張長官帶領隨員搭北寧專車返灤州防地云

戢參議赴津

東北邊防軍司令長官張學良因有要務須赴津平一行辦理乃派參議戢翼翹於十日乘北寧路車赴津云

北寧路暫時通車

據確訊北寧路經此番大雨後山洪暴漲女兒大凌巨流各河皆已出槽灣流當時由錦縣迄東至馬三家子之西

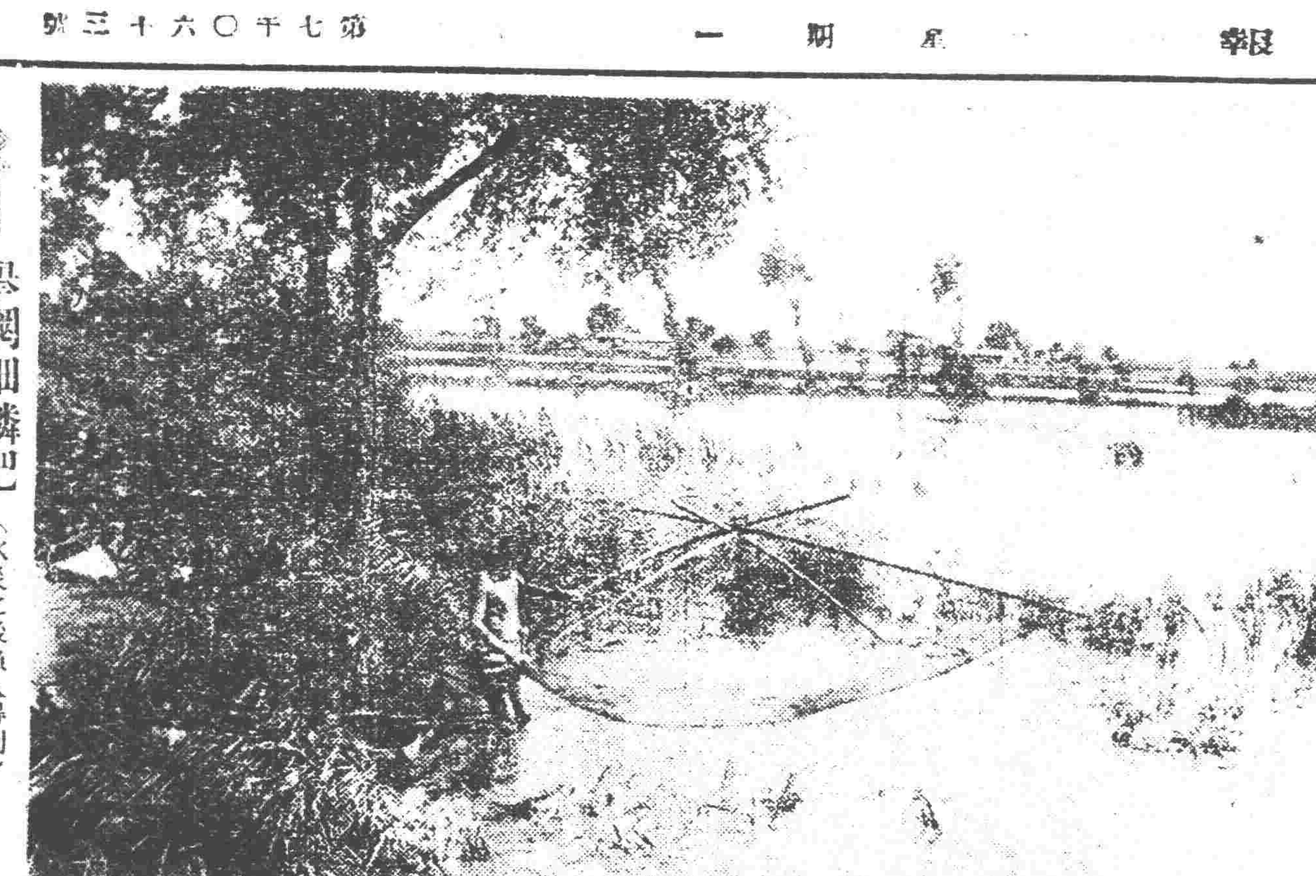

舉網細鱗肥（水災之後漁人得利）

中東路電調各路人員

中東鐵路沿綫人員更換已有多數該路暫辦以所用人員須熟於路政始能勝任遂電請交通處將瀋海北寧四洮三鐵路之人員報路准撥冊名來中東路任用而交通委員會業以飭令各該路局長程速選撥而四洮路業以選送而瀋海北寧兩路正在挑選之中云

瀋海路教育捐之處置

瀋海鐵路自去年夏季徵收教育捐凡乘車越六十公里者三等票徵收五分二等票徵捐一角專爲設立扶輪學校培植該路人員之子弟惟教育捐之收入固已非尠而扶輪學校迄無端倪故張惠霖總理昨令總務處對于處置該款問題加以討論以期扶輪校早日實現云

大水淹沒路軌

大水淹沒路軌及三四尺交通立即梗阻客貨車亦不駛行至此刻則水已稍下可二三尺餘深該路局爲急謀恢復交通計特飭工將深處之路軌堂律架墊使高故昨十日七時三十七分第一〇五次由前門至瀋陽之客車已緩行到瀋云

裁撤交涉署問題

東北外交自國府令歸中央辦理後所有東三省交涉總署及交涉員均在裁撤之列近聞中央有電致當局在本年八月底一律裁撤交涉總署限于十二月底結束云

編輯拾遺

兵工廠開工製造

東三省兵工廠前因渾河水漲各分廠水深數尺以致難以工作遂即止製造現水勢全退各廠之水令各工人全皆倒出雖未如從前之地乾尙可作工遂於九日飭令各工入一律入廠製造云

南市演戲酬神 開始集資

日前漲水南市場衆商長攤分許愿如不淹沒演戲三日以答神庥嗣因未被水災以爲神意不可失信昨十日各商號遂開始集資商家每家三元五元不等至妓館方面每名妓女各出現洋一元旬日內卽將實行露天開演云

慎重教材

教育廳長王毓珊以教育機關係培植人材之所任用教員人材極應愼加選取以免有誤青年學子而造成完全人格月之十日通令各教育機關嗣後對於任用教員務要愼重選取勿得敷衍了事云

調委檢官

最高法院東北分院檢察長魏大同以該院檢察官吳錫岳因病請假所遺職務不便久懸特調委遼寧高等法院檢察官鮑樹銘暫行代理執行一切以專責成鮑氏奉委後當卽前往履新云

洪水之禍勢尚未已 各縣來電報告

渾河漲水省城及附近各村已受災不淺茲聞各方水勢雖自月之八九等日先後消退但省府又接東路柳河金川等縣來電報告稱謂當地山水暴發流浪甚猛省城接近渾河請速加意防範等情省政府于昨十日卽通知各機關查照並令瀋陽縣嚴行防堵云

農礦廳籌設農業試驗場

農礦廳長劉鶴齡以東北適宜農產應設農業試驗場改良農業乃擬定章程提出第五十一次省委會議決交由彭高劉三委員分別審查章程後實行設立云

擬設高等軍官研究所

張學良司令長官以前次改編軍隊被裁軍官爲數甚夥皆係數年來身臨陣地富有經驗一旦遣散未免有勵人材遂擬定在北大營設一高等軍官研究所以備有位置卽行擇用云

江省安插豫難民

旅平河南賑災會因黑龍江省將不能收容河南難民就緊請遼寧省政府設法安置已誌本報茲聞黑龍江省所收河南難民已達二萬零五百三十名均支配訥河泰來布西龍江克山拜泉呼蘭綏化海倫等縣云

張繼東來任務又一說

（北平十一日聯合電）司法次長張繼氏日前經過本埠北下視察滿洲查此次視察之目的因中日條約交涉之開始爲時期伊邇故有此準備調查此外更關於本年中央之既定計畫地方問題有重大關係之滿洲問題有所調查該氏將滿洲各縣案調查後爲對日本新內閣之對華策及其方針請求諒解豫定赴日一行

飭查待遇女工狀況

農礦廳長劉鶴九查近來風氣漸開各工廠多有女工服務待遇之法自與男工不同亟應加以考查以便改革該廳長於十日通令各縣詳查列表具報以憑考查云

公欵處主任不准連任監察委員

財政廳長張振若以各縣財政監察委員會次第成立深恐現任公欵主任未經試仲財政局長而選任財政監察委員與主任局長交代經手事宜諸多不便於本月十日通令各縣長遵照現任公欵主任不准連任監察委員云

招考科員

遼寧農礦廳長劉鳴九氏現以廳內科員缺額甚夥必須招考遂於月之十日貼佈告招考科員十名顧員廿名年在卅歲以下廿歲以上中等學校畢業或有同等學力者爲合格月薪現洋科員四十元顧員卅元云

捲煙列等

商埠英美煙公司由國外運銷扁形棋盤牌煙捲每五萬枝定價一百四十五圓函財政廳按六級納捐該廳於十日指令照准云

試演新炮

東北兵工廠砲彈廠技師那德明新發明製造一種機關砲業已完竣特定於本月十五日在小南關風雨台射擊台安委爲試演並請公安局通飭附近住戶屆期不必驚怕云

光華擴編

小南關洋樓胡同私立光華小學校本暑假後將級次擴充于十日宣布添招高級初級各五十名務於開學前報名以便開學時到校受課云

委任局長

公安管理處長高紀毅以水源縣公安局長張兆麟因病請辭職於本月十日照准遺缺由高紀毅處長審查結果于十日委任路立中接充云

經路竣工

十八經路翻修有日惟因伏內霪雨連綿頗行躭擱未能早行竣工茲者由昨八月十日止

安市處籌辦電燈廠

安東市政籌備處長陳奉璋現爲注重市政計頃又請省政府擬在本埠設立電燈廠招商承辦現經省政府照准已行廣告招商定於八月十五日以前向願承辦各商接洽云

官地租欵改現

自改行新章整頓錢法以來所有一切課賦捐稅各項均改現洋按規定法價核收茲省政府又飭財政廳官地局將所有官地租欵一律改收現洋已通令海各縣一體遵照云

胡匪大戰萬家屯 因不利憤而燒房

月之八日有股匪卅餘名襲入萬家屯村（距大東邊門十餘里）當向該村富戶高姓行搶詎高某在室內開槍立斃胡匪一名傷一名衆匪大懼悉隱避于田畔內移時高某因子彈告罄乃携貴重財物潛去及匪再入室內全室匪等憤甚遂燃火燒房結果高某住宅八間悉付之一炬焉

軍校視察團過瀋 楊副官處長返遼

中央軍校東北視察團萬全策等一行四十三名視察遼寧後經張司令長官派副官處長楊正治伴往黑龍江轉哈吉長等處視察完畢由長春乘南滿車於十日早七時十五分到瀋楊處長下車後該團一行旋卽原車赴大連經海路回南京云

更調五縣縣長

新民西豐新賓三縣縣長因事撤職遺缺補之人選已兩誌本報刻聞業由省委會通過正式發表新民縣長以綏中檢察暨民辦公處處長前盤山縣長馮廣民接充西豐一缺調委通遼縣長委學熙署理通遼遺缺以開通縣長馮執經調署開通遺缺以關玉署理新賓縣長則委衣文深署理云

探伐安撫林木

農礦廳長劉鶴九以興京本溪兩縣林木業以出放茲又擬將安圖撫松省有林採代章定出放章程于五十一次會議決照辦卽日將分飭各縣遵照云

勘定新監地址 地主不允全賣

瀋陽第一監獄在小南邊門裡勘定新監地基以法價大洋三萬元收購已誌本報茲聞張姓地主不允全賣擬保留北側一部自用正在爭持中尙未解決云

司令長官捐欵賑災

張司令長官以附郭患水後災民嗷嗷待哺情殊可憫捐私欵五萬元交糧秣廠採購糧米分賑災民以資救濟云

規定懲獎緝匪辦法

公安管理處高處長近特擬定緝匪辦法（一）盜匪十名以上一星期內不能破獲該隊長立卽撤差局長記過一次（二）隊長記功三次提升局長（一）局長記過三次立卽撤差已通令各縣公安局知照云

瀋海路通車之實況

瀋海鐵路前因山洪暴漲淸原迤東之木橋六座完全沖毁遂擬分三段通車以利行旅不圖正在籌議期間又降大雨以致本月七日全綫不通昨前二日僅由瀋陽通至營盤僅來往客車各一次外間有謂已通至南口前者詢諸個中人尙均否認與北寧之聯運票亦完全停售云

常關稅擴充中止

山海關監督署擬在鐵路沿綫擴設常關稅局一節籌書已久頃聞規畫兩月以來以常關稅從無隱漏之弊且設置稅局需用經費甚大認爲有害無益遂暫作罷論洪維國監督已據情分報政委會暨省府云

江省寄到大學費

東北大學校之經費向由遼吉黑三省分別担任茲聞江省現將應繳十八年八月份經費現大洋五千元寄到東北大學收訖以資應用云

新婦投井

小北門內住戶李某之女年十七歲于今春許與附近羅氏子爲室訂婚女則不遂其意舊歷七月初二日迎娶女則終日啼哭于十一日早八時乘人不防投于小北門內西泡沿井而死後事如何容訪再誌

通匪被捕

大西關大茶館胡同福泰客棧于上月間住一通匪犯名高萬相年廿六歲當日人被第四公安局司法王科長偵悉于月之十日上午十一時帶領警士前往該客棧將高某逮捕綁往公安局據該匪供稱通匪不諱遂備文送交地方法院究辦云

軍學班返瀋

高等軍學研究班李教育長于上月廿九日率引學員百名乘北寧車赴秦皇島葫蘆島實習戰艦各節已誌本報原定於實習一星期卽行返瀋不期大雨滂沱火車中斷以致返瀋延至于十日下午始行返瀋十日星期休息十一日十二日再行作他項之實習云

▲賓縣▼

呂教育局長辭職

賓縣教育局局長呂松濤客歲因事辭職經前任龔縣長挽留始取消辭意近日情因教育界互相搗亂該員復堅辭職繼其任者教育會會長李蔭南最有希望聞呂有委縣中學校長之說究竟如何闢訪再誌

張隊長赴省任務

賓縣游擊騎兵二隊隊長張恭勤日昨奉縣令赴吉林公幹聞其任務爲請領某項槍械確否容訪再誌

▲同賓▼

大隊長查煙竣事

同賓大隊長徐就督同所屬進山剿匪日昨歸來照常視事計捕獲煙犯數起檢有煙苗煙漿等項送交縣政府分別懲處云

屠獸場正式開辦

屠獸場長沈百川接委以來極力籌辦現已在南門外租妥民房五間三間爲宰豬室兩間爲宰牛羊室鍋灶等項一應俱備日昨正式開辦所有居戶及辦紅白事之民戶均各前往檢驗宰殺云

抽警兵設立崗位

公安局局長關俊五爲維持市面秩序計擬於第二三四五六各區公安局內抽調警兵數名歸併一區公安分局內以各街道間設立崗警聞不日卽能實行云

是否胡匪

高台子富戶楊選一在東北門外書場內聽書天晚回家見有三人形像可疑其一奔馳前往餘則隨行其後楊懼而停有手伸於大衫內作持手槍狀二人亦立而不行楊問何爲答以行路楊曰既然行路站住爲何二人無語復行楊返回城二人亦回且大聲曰站住楊見不可脫遂立而痛罵曰再要往前來我要你們的命二人復又東去時已黃昏楊見彼去遠急急奔馳來城究竟是否胡匪實難測云

梨園落成

同義茶園在關帝廟前新市場中央修建長十丈寬九丈之梨園一座月前動工現已落成定於明日正式開演今日新到之坤伶素雅轉正到處拜客云

▲阿城▼

土棍設賭

邑東帽兒山站西街住有賈蘭亭者向係著名土棍販賣煙土嗎啡每年以來頗獲鉅利近因該站護路軍開拔賈乃肆行無忌遂聚衆開設花會寶局二處四日上午正在劉小手坟地內開盒之際經特警焦巡官長勝赴到賭衆聞信均紛竄附近青紗障內結果僅掩獲張玉山等名連同賭具帶所訊辦云

▲明水▼

郵務得人

明水郵務局長程新三任事數載對於應盡職務完無急備逐日接到信件並無擔擱對於瀋兌尤爲異常勤愼云

北平大學餘欵

北平訊云。北平大學辦公處所存經費十五萬元。經各學院教職員代表與李書華商洽結果。李已允發出。幷已通知各學院會計於三號前往具領。又俄欵卅萬已匯到。正在商洽領發手續。茲錄教工會致各院長函如左。

逕啓者昨接財政部駐平辦事處王叔鈞處長。電知財政部所撥之俄庚欵卅萬元現已匯到。惟大學辦公處業已結束。暫由教職員工會同各院院長組織一臨時領欵委員會。卽請於八月三日（星期六）下午四時惠臨來今雨軒會商一切爲禱。此上。

鮑文樾赴南京

天津訊云。東北派赴南京出席編遣實施會議之鮑文樾氏。於前（卅日）下午四時到津。乘平浦快車南下。旋因警備司令傅作義。再三挽留。鮑遂暫留。下榻於國民飯店。前晚及昨午傅均在本宅歡宴鮑氏。有袁慶曾等作陪。昨日下午。鮑傅又在司令部會晤。談話甚久。傍晚六時十分。搭津浦第一次車南下。記者當在車中與鮑氏晤談。話如次。（以下記者問鮑答）

（問）先生此次赴京。除列席編遣會議外。有無其他任務。

（答）並無其他任務。一俟會畢。卽行北返。

（問）現在東北軍額。共計若干。將來須裁去多少。已造有名册。向中央呈報否。

（答）三省現共有軍隊廿五混成團名册已造就一半。呈報中央。尙有一半。因吉黑各邊地道途過遠。赶辦不及。將來裁去多少。悉聽中央辦理。

（問）張邊防長官。對於中東路問題。意見如何。

（答）張長官對於此事。一切均秉承中央意旨處理。對既得權利。决不喪失。現在中東路既已收回。無論如何。難再放棄。

（問）最近東北邊防佈置如何。民氣想極旺盛。

（答）自中東問題發生後。吉黑兩省各出兵五萬人。開赴邊境防守。士氣甚旺。防務極爲鞏固。民氣尤非常蓬勃。足爲外交後盾。

（問）在東俄僑。近狀若何。

（答）赤俄現已多數出境。少數白俄。仍照平時待遇。蘇聯對華僑多加拘留。不准出境實爲太不人道。外傳白俄在我國境。對赤俄有何舉行。均屬謠言。殊不可信。

（問）中俄兵衝突原因如何。

（答）前數日俄軍確有挑戰行爲。我軍並未還擊一槍。

談至此。已至開車時間。記者遂告辭而別。

今日之藝界

演藝節目不取刊資須先一日午前寄到

浴新池屋頂茶社

劉寶全	早 烏龍院	晚 單刀會
常樹田	早 頭本	晚 二本卓二娘
王佩臣	早 頭本七魁	晚 頭本藍橋

吉海鐵路工程局佈告 第十四號

爲佈告事查本局西關八百畝地站迤東至五座墳止南自黃旗屯大道以北至順直義園止計地一千六百訂畝業經本局繪具圖說呈奉吉林省政府令准收作八百壠市場用地並編地號佈告招領各在案茲查該地內原有墳墓爲數甚多亟應限期遷讓以便建設爲此佈告商民人等一體知悉如有墳墓在該市場用地以內者應自佈告日起二十日內逕赴該處市場事務所報明一律遷讓遷葬費用照章發給逾期不報或報而不遷卽作爲無主墳墓由局招商代爲遷埋其各遵照幸勿延誤特此佈告

廣告

齊克路局招標廣告

爲廣告事本局擬購機關車用工具凡願承辦之商務於八月十三日以前向洮南本局材料股函索或領取標單及招標簡章茲定於八月十三日午後一點鐘在瀋陽四洮路駐瀋辦公處當衆開標凡投標各商於開標時須携帶投標押欵現大洋貳百元未中標者當時發還中標者撥作承辦押欵合併聲明此佈

中華民國十八年八月日

訃聞

不孝銘書等罪孽深重不自殞滅禍延

顯考淸封中憲大夫中華民國大總統頒題性行淑均匾額並錫褒詞褒章李公諱振鐸府君化民於中華民國十八年七月九日卽夏歷己巳年六月初三日丑時壽終正寢距生於前淸咸豐三年十二月十七日子時享壽七十有七不孝銘書在吉海鐵路工程局總辦差次聞電奔喪先後遵禮成服謹遵慈命擇於陽八月十七日卽夏歷七月十三日開弔八月二十日卽夏歷七月十六日午時發引浮厝與寺另行擇地安葬誠恐遠道親友訃報不週哀此訃

聞

孤子李銘書 三 泣血稽顙

齊期服孫蔭萱泣稽首

喪居遼寧黑山縣東街安惠堂本宅

闞宅庶務處啓

啓者闞都統長公子於夏曆七月二十七日完婚不出帖不收禮屢接舊日諸同寅函詢特覆

注意脫離關係

今有谷鳳林者生成敗類妄自胡行更時常假藉物故谷萬年名義招搖欺詐等情業經監護有人已聲明在案復登報端其已往與將來無論何種行爲倂其生父谷柏德其兄谷鳳山有涉及氏家一切舉動氏家决不承認恐有未知再行宣明以期週知

綏化縣城谷劉氏謹啓

聯泰水火保險有限公司東三省

君的產業　欲求實在力保障　須擇穩健可靠的公司去投保　公司是那一家穩健可靠　就是敝公司　以一五十萬大洋向華英政府註册　開設已二十餘年　外埠通商口岸均有分公司代理　凡業戶富商無不知曉也算中外知名老字號矣　現敝公司爲應社會需求幷挽回利權起見　設公司來奉天及哈爾濱其餘各埠俱有代理　諸尊有產業投保　請就地接洽　無任歡迎

哈爾濱分局道外北九道街　長春代理大馬路同泰號原心齋君　營口分局西大街東記銀號孫幸堂君　吉林代理北大街官胡同口永泰號　四平街代理道西晉祥達號　范家屯代理義德興號張臣洋行畢敏生君　公主嶺代理河北萬益公司張盤九君　郭家店代理

中華民國十八年月日總寫字樓奉天大西邊門外電話二二七二號　經理康甯謹啓

裝飾品洋家具

藤椅子新到

客廳室內裝飾設計　卓布　窗布　屏風　亞麻仁油布

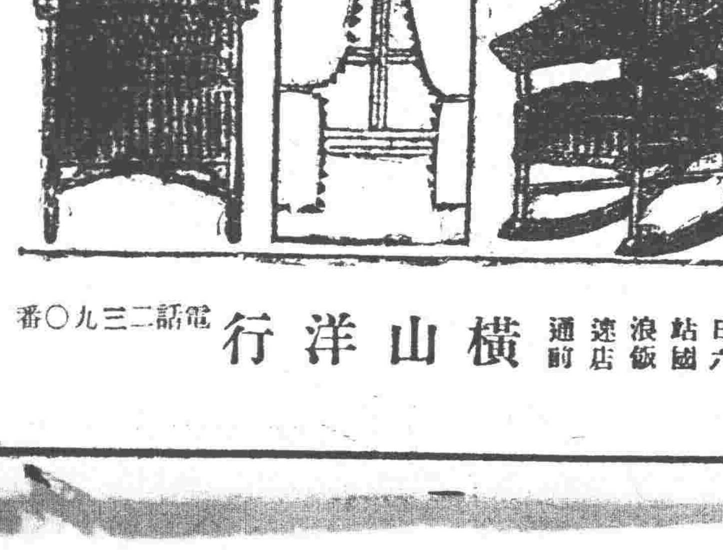

日六站國浪飯速店通前　橫山洋行　電話二三九〇番

孔子第十七世孫德成
恭謹自持常濡筆揮毫持贈遊客

濟南函云。曲阜自省立第二師範學校學生表演「子見南子」一劇後。孔子族人對於革命青年。極不滿意。同時地方後起之秀。凡抱嶄新理想者。爭求曲阜黨部爲學校聲援。以圖最後勝利。而滅孔氏族人。若孔傳堉等。認第二師範校長宋還吾之演劇辱孔。殆爲亘古未有。幾以死力爲仲尼爭。惟孔子第十七世孫德成。雖信其爲辱孔而固不持之極端。蓋其少年達觀。易有時代之眼光在也。德成本幼。年未弱冠而其識較遠。對於當今世界大勢。非無所知。如前年張宗昌倡言尊孔。躬至曲阜演說。且欲核納德成。以圖自重。德成固不齒張之爲人。然以勢所在。只得敬之友之。心實以爲非屑榮也。現德成家居。頗有恭謹氣概。暇則以習字爲事。凡由津浦線南下旅客。道經孔林。而來訪問者。苟有所請。即行濡筆揮毫。選錄仲尼遺言以爲贈。了無厭倦之意云。◇…圖即孔德成近影

秘魯法令禁止海濱汽船
鳴笛直入驚逃飛鳥
因鳥糞石價值二千萬圓

利馬函云。秘魯政府。最近頒佈法令。因鳥類爲肥料之源。而鳥糞石尤爲莫大豐富出產。是以對克雅諾附近棲島諸島。三哩以內。禁止汽船直入。或鳴笛進行。否則。該項船艦。當即沒收。理由以汽船鳴笛。鳥懼則飛。常此以往。境內鳥類漸少。影響秘魯特產至鉅。蓋秘魯沿海諸島所產鳥糞石每年產額。實一二千萬圓以上云。

紫外線……
利於孵化事業
霞德等之新研究

紐約函云。明尼蘇達州。近有霞德與西坎斯兩技術員。利用紫外線作用。施用於孵化作業。實驗之結果。近已公表。據其發表云。被處理之卵百分之二。視普通卵之孵化。較速廿四時間乃至四十八時間。更據其最近研究。謂紫外線含埃爾古斯達羅爾。物質受其刺激。因之促進經他命地之生成。他日二氏又以紫外線處理雞之產卵力。染雞兩處均以玻璃窗爲之。所用玻璃。一爲能多量透過紫外線。含有石英之玻璃。一爲普通玻璃。同時育雞於兩時中。結果前項玻璃雞中雞之產卵力。頗見增加。即在各期。兩雞中雞之產卵力之比率。爲二與一云。

英國靴鞋
▲每年製造一萬一千萬双

倫敦函云。英國原以商業。著名於世。每年靴鞋製成。售於外國者。一千二百萬雙。與國內用者計之。約有一萬一千七百萬雙之多云。

葉楚傖
贈書於何香凝

上海函云。葉楚傖氏。文酒風流。早馳盛譽於文壇。政務冗勞。乃罕見其新作品。玆以牙痛來滬就醫。以何香凝女士曾贈匣幅。爰亦書屏一條件答贈之。所書皆葉氏作品。特

美探險隊
獲得珍品

上海函云。紐約自然博物院之中央亞細亞探險隊。由安得盧可率領赴內外蒙古探險時。經四閱月。所發掘之珍奇化石甚多。共裝九十箱送回美國。其中最引人注目者。爲一極大哺乳動物骨骼一架。其身體約高二十五英尺。體之重量。約爲廿噸。即其一段髀骨。已大與人體無殊。在張家口附近。發見怪獸頭顱骨七個。形似極大之馬較鼻骨特別發達。頗似植物之球莖。鼻口之間。有一骨質隆起。此物在動物學上。可稱罕見。又在距庫倫百英里之處。掘得一種瑪斯茶且之類。顎骨下附有巨骨二片。大如鐵剷。口腔趨於顎之中部。漸趨漸狹。至此始具有嚼物之齒。於二連方（在戈壁沙漠中）發見恐龍卵。形極圓大。復得恐龍化石。長約九十餘英尺。按北美亞里佐奈山中。曾由美人邦哈瑪氏。發見恐龍足跡。約爲數百萬年前之陳蹟。今安氏竟於戈壁掘得恐龍之化石。尤屬珍品。據安氏估計所得之各種化石。至少均有六百萬年之歷史。以此觀之。則蒙古沙漠地方。當數十萬年前。實爲巨獸時代所產獸類多屬奇怪。此誠考古學上極有價值之獲品也。

與蛇爲友
女秘書之特別嗜好

紐約函云。紐約佛倫克斯動物園管理者之女秘書哥萊斯旦斐亞女士。在該動物園中。爲唯一與蛇爲友之人。巨蛇常繞其腕。或取其首。以察其情感。或由其身。以察其動作。大有不畏其毒。不厭其勞之概云。

羅苑不發還哈同

南京函云。西湖羅苑房產。前經浙江省政務委員會議決沒收。即以該處創設國立藝術學院。近日英領以該項房屋。爲英商哈同所置。函請浙江交涉員發還。已由該交涉員呈請外交部核示。現聞外部業經查明該項房產。係以上海縣人籍純般名義購置。不能視爲英商產業。已令飭浙江交涉員。拒絕英領上項請求云。

倫敦展覽小貓
蘭夫人者一等當選

倫敦函云。著名畜貓家斐亞西特主辦之小貓展覽會。業已開幕。當時陳列之貓。共計四百二十九隻。就中可愛之貓。大者二十四隻。小者六十三隻等。當選者爲蘭克斯敦夫人之貓。重四貫有餘云。

髑髏指揮開道

舊金山函云。北美阿拉巴馬州之孟德蔻馬地方。因街道往來汽車甚多。屢生危險。現經當局於十字路口。置有髑髏一具。附以活動機。指揮汽車開道。以資警告云。

美國橋樑統計
六千六百餘座

華盛頓函云。美國交通。現已可稱便利。據美國國內河港委員會報告。河與運河上之橋樑。共有六千六百四十三座。就中瀛車鐵橋。凡二千三百三十七座。在水面上百尺以上者。有六十二座云。

飛之測量……
美國荷德博士之實地試驗

美國博物學家荷德博士曾藉瀛車之力而測得鳥類的速率。他時常帶了準確的時計。駕車駛行於康隴斯的草原上。車聲驚起了樹林中的宿鳥。飛入空際。他便認定一鳥。急起直追。終於得到宅們的速率。他說尖尾的企鵝鳥每小時祇能飛十英里。黃鶯十二英里。天一十五英里。怪鴟十七英里。知更雀卅英里。家鴿三十四英里。白鳥。老鴉四十五英里。野鴨及天鵝飛行較速。每小時皆飛四十至一百英里。此外各種鳥。類飛行的速率。大半每小時不能超過三十英里。還有幾種棲鳥。飛行的速率很弱。大概每小時在十至三十英里之間。像金翅鳥。鷦鳥等。乘了每小時十至十五英里的速率的自由車。便可追及宅們。不但如此。人類中的賽跑健將。也儘可戰勝這種棲鳥。荷博士有時在搜瀛車上的喇叭。使棲宿的鳥類驚駭疾飛。據說宅們受了驚嚇。飛行的速率會超過常度。像一隻天鷚本來每小時祇能飛十五英里的。一吃驚。竟飛了二十三英里（邪）

小說
殘春
（海鷗）

是西湖的一個晚上。金黃色的斜陽。漸漸兒向西方沈沒了。玫瑰色的天空。把一灣碧綠的淺水。反映得好像葡萄酒一樣的嫩紅。輕風喘息地掠過鏡平的小溪。鱗片似的漣漪。也隨着泛起魚肚的白色。沙沙的柳葉。闌闌的田蛙。以及從遠方送來的姚婀娜和凡啞林聲。湊成一個美的良夜。

三五成羣的青年男女。都穿着蟬翼般的輕衣。情話綿綿。並肩而過。彷彿是夏之驕子。

這一夜。伊也坐在人烟稠密的湖濱公園中。但却坐孤零零地的一隅。伊不是來賞鑑良夜的美景。乃是欲藉此宣洩自己心中的牢騷哀怨。

伊是個中年的婦人。脚上着一雙半底黑皮鞋。身上穿一件淡綠色的旗袍。從伊的一雙粗糙的手與額上的深刻的縐紋看來。便知伊是經過滄海。受過折磨的女子了。

伊低下頭。輕微地自語道。

人生眞像一朵花。從幼而長而壯而老。誠如一朵花的由苞而放而開而謝。這四期中。要算青春最光榮了。然而青春又是多麼的短促呢。

『唉。我的青春到那裡去了。我悔我當二十芳齡的時節。不應該如此不慎。嫁了個窮兇極惡的男子。他欺騙我。用詭詐的言辭誘我入他的羅網。斷送了我的青春。我是個意志薄弱的女子。竟重視他。當他是高尚的男人。這是婚姻失敗的第一次。

『離婚後。我便從事再嫁。不料我的注定的命運。依然給我無限的苦痛。第二朵的丈夫仍與先前無異。於是我的一朵花已由烈日下遷移到狂風暴雨中去了。

『現在雖說又離了婚。總算嫁着了一位秉性良善的男子。然而這外花已達到凋謝期即就拿來插入美麗的花瓶中。也難恢復舊時的鮮艷。寶貴的青春已經失去了。我還有什麼再來供獻給我第三嫁的丈夫呢。只有一顆心了——但這是多麼抽象的話啊！』

伊顧影自憐。追念着往時的一段哀史。兩行熱淚不禁從眶中流了下來。伊欷歔着。任微風吹亂着長髮子身倒在燈光幽暗的綠蔭叢中。

樊山老人題畫記
琴南猶子可稱能紹遺風

北平函云。畫家林華。字實馨。號石皷山農。林琴南先生猶子。樊山老人之入門弟子也。能詩善文。著有讀子堂論書。及文集詩集世。客秋籌畫海上。頗負盛名。現被舉爲中華繪會會長。林博學精藝。尤嗜山水花卉。樊山老人。特器重之。最近林作數幅繪畫。樊山講筆題之云。及門林華。自繪寒鐙課子圖壽其母七十生卽琴南猶子也。詩云。接緒琴南畫翰緣。承親色笑永親年。籌燈自寫青山實。救水都非造孽錢。苦節斑筠生節應。玆懷煢然熱操貉冰。百年供佛長明燈。即是螺江老屋鐙。又云。及門林實馨。去臘自作寒鐙課子圖以爲母壽。余率書二絕應之。霖郎夭去。補圖乞題。詩云。梅花爲母鶴爲子。此是林家第二圖。作混生辰告太廟。九泉歡喜老泉逋。仙仙去梅花老。鶴守啖山信不孤。待作寒梅百年壽。添籌重寫第三圖。談者咸以爲文壇之韻事云。

短篇小說 夜之讚美
（儂南）

可讚美的不是白晝。也不是晴漢的黃昏。也不是濛微的破曉。……而是深藍的天空。點綴着點點星芒的黑夜。

白晝的煩囂。我最怕看見人與人的互相吞噬。在黑夜裡。能夠把我衷心的幽情。訴向閃鑠的繁星。並且能追憶過去許多趣事。

那是一個如何可紀念的夜啊。馥郁花香。好似入了玫瑰叢一樣。繁星照着白楊幢幢黑影。萬籟幽寂。只有一顆跳動的心。砰砰地叩着宇宙的秘密之門。

幽香把我陶醉了。寂靜裡似乎有衣裙窸窣之音。我的心跳得更厲害。無意地伸開兩臂。向着白衣的天使。啊。我接觸了軟玉的手。灼熱的唇。哦。在我懷抱裡的是—是她麼。

仁慈的夜啊。願你永爲我所讚美。點點的翠星。你能傳達我的言語嗎。我當時這樣祈禱了。

『愛』她臉偎着我的臉說。我如飲醇酒般的陶醉了。

如飲醇酒般地沉醉了……

可讚美的是點點翠星點綴着的深夜。和平靜美的深夜。我能夠把向世人無從訴說的幽思。訴向閃鑠的繁星。

一九二九。八。一。

世界仍有大戰

柏林函云。英國著名之文士哈巴特威爾斯氏。以前滯德中。於豫言『世界必再發生戰爭』。此戰爭。尙較一千九百十四年之戰爭。爲尤劇烈。據其所言。下次大戰。最受打擊之國家爲蘇俄國民。因世界各國均嫌忌之。已陷於孤立態度。結果發生未曾有之愛國心。早晚必起。以西歐諸國爲敵之戰爭。故稱之對謂西歐戰爭。實際上此戰爭雖必波及亞細亞及其他。各地但其結果。徒衛上難避之事。又該戰爭蓋爲蘇俄自增流血之慘。無論何國。均無利益美國爲避免戰禍。雖期開洛克非戰條約其對於防止戰爭。亦無何等之效果云云。

救我復活

鄙人於正月間同友逢場作戲後因酒一醉之時慎失不幸染上一種梅毒症初起小便微破不以爲然後竟蔓延週身發現五官甚爲難堪此時情急醫藥亂投隨誤服輕粉水銀頂刧倒提藥甜隔數日全身梅疹果然消退但因其毒未出閉塞在內後於四月初旬即發覺各部骨節疼痛日間稍輕入夜尤甚日重一日動轉艱難並咽喉潰爛飲食減少各處聘請中西醫調治多日毫無功效甚爲憂慮堪堪有性命之危幸蒙日本站福順棧經理魏秀峰先生介紹小西關大街上頭路南新開之嵩田醫院而對於花柳一科頗有經驗並云前經介紹去者多人均已治癒鄙人聞信歡喜不盡同時即往該院求診經德國柏林大學醫學博士沈君詳加診察斷定確係第二期之梅毒症如不趕緊調治倘轉到第三期時而無痊癒之望隨時注射德國藥斜一次又內服藥水一瓶至第二日即覺各部疼痛減輕漸漸飲食加增至第七日又注射一針病已減去大半行動均已自由前後計算共十六日諸症痊癒此不幸中之幸也如此危險重症而用去藥費無幾該院可稱得熱心濟世也救命之恩無以爲報特贈送匾額一幅以作紀念並將過之情形與相片一張登諸報端一爲感謝該院之大德二爲介紹患花柳病者諸君速往求診免受無限之苦而同享康健之福此等良好機會患者不可錯過也

遼寧南滿站篠井洋行外交員 王市臣謹啓

嵩田醫院設遼寧小西關大街上頭路南便是茂林賓館對門

資本金壹千萬圓

營業科目
一、海陸運送及運送辦理營業
二、倉庫營業
三、代辦及保證行爲
四、包辦勞力
五、委託購買業
六、直接或間接運送
七、關於資金之供給關聯前各項一切之業務

國際運輸株式會社

專務取締役 黑田誠

本社 大連市山縣通二二一番地

電信略號ダイレンマルン、電話代表番號三一五一番
振替貯金口座大連七八番、郵便私書函大連局七三番

支店出張所
大連、營口、奉天、安東、沙河鎭、鐵嶺、開原、四平街、鄭家屯、洮南、泰來、通遼、長春、吉林、哈爾濱、下九台、松花江、一面坡、樺樹、雙城堡、傅家甸、安達站、滿溝、昂昂溪、伯都納、龍井村、局子街、天津、青島、上海、浦鹽、釜山、草梁、統營、大邱、仁川、京城、平壤、新義州、元山、葛廳、興城、清津、會寧、上三峯、潼關鎭、雄基、臺北、基隆、高雄、東京、神戶

奉天浪速通 藤田洋行

各式瀛爐機發動機轉電機一馬力到一百馬力在庫豐富

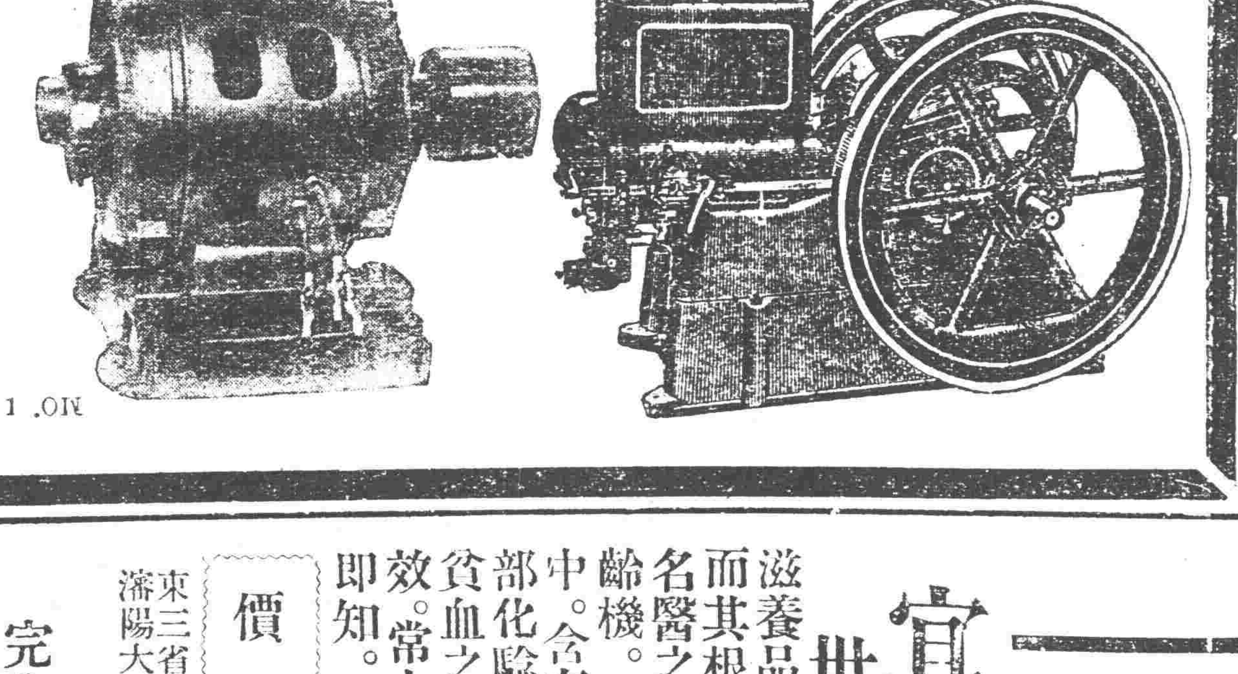

特效靈藥

生活要素 三德維他命 功勝魚肝油 超出廿五倍 一盒可治愈
專治精神虧損氣血大傷身體虛弱肌肉弛瘦癆瘵淹纏等症 每瓶現大洋二元半

淋濁斷根 海底山 三盒包斷根
專治急慢性五淋白濁尿道刺痛膀胱發炎陰門子宮炎等症 每盒現大洋三元正

戒煙滋補 威利糖 限日可斷癮 毫無痛苦生
專治戒除煙毒有補血强腦培元生精安神健胃之效 每盒現大洋一元無流弊正

梅毒內服 新六〇六片 服一瓶功效可抵打兩針
專治一二三期梅毒及梅毒之變性症並瘰疬蟲疾各種貧血症 每盒現大洋一元八

各藥詳細說明書函索面索立即照贈……各大藥房均有寄售

遼寧大西邊門外二經路口 大連浪速町二丁目七十番 哈爾濱道外正陽八道街口

美商三德洋行經理

專賣 商標

妙膚神
妙膚神係統治一切皮膚各症的油膏凡癬疥慢性疹疙瘡膿瘡頭皮等症他藥無效者此藥立可見效每盒現大洋一元五角樣藥二角

東省區警察處核准 遼寧大連濱江上海神州藥行獨家總經理 三德洋行內

消痔神
消痔神分內痔外痔用油膏內痔油劑功能止痛止癢消腫退紅化核除管較刀割注射較勝萬倍每瓶盒洋一元五角樣藥二角

貧血衰弱

宜服百齡機
世界獨一之補血聖藥

滋養品中。補血强壯之藥。何啻數十種。而其根據最新醫化學上之學理。經多數名醫之實驗而始發行者。厥惟百齡機。百齡機中。含有滋養料。强壯劑。補血質。前內務部化驗證明。農商部給狀褒獎。貧血之人。衰弱之人。服之數瓶。即見大效。常人服之。精力體力。格外增進。一服即知。

價目
小瓶 一元每打十元
大瓶 二元每打廿元

東三省總發行所 瀋陽大西邊門外 九福分公司 各埠大藥房均有出售

完全國貨 生丹 得之則生

……愛身體服生丹……愛國家服生丹……

有起死回生之效力
家居必備旅行必攜

△職務時口含生丹 頭目清爽
△晨起時口含生丹 精神百倍
△臨睡時口含生丹 口中不臭
△飲酒時口含生丹 可以不醉
△出外時口含生丹 可免穢氣
△吃食後口含生丹 可助消化
△舟車中口含生丹 不致頭暈
△社交時口含生丹 口中清香

◆抵制劣貨提倡國貨可以救國
◆常服生丹預防百病可以强身

生丹小盒五分 中盒一角 大盒二角

愛國商店 首次批銷 不論多少 加一購送

例如批銷萬包 加贈千包 批銷十萬包 加贈一萬包

東三省總發行所 瀋陽大西門邊外 九福分公司 各埠大藥房均有出售

百利洋行特加倍利牌火犂及各種農具

CATERPILLAR REG.U.S. PAT.OFF.

BRYNER and CO.

世界第一偉機保險使用否則退回

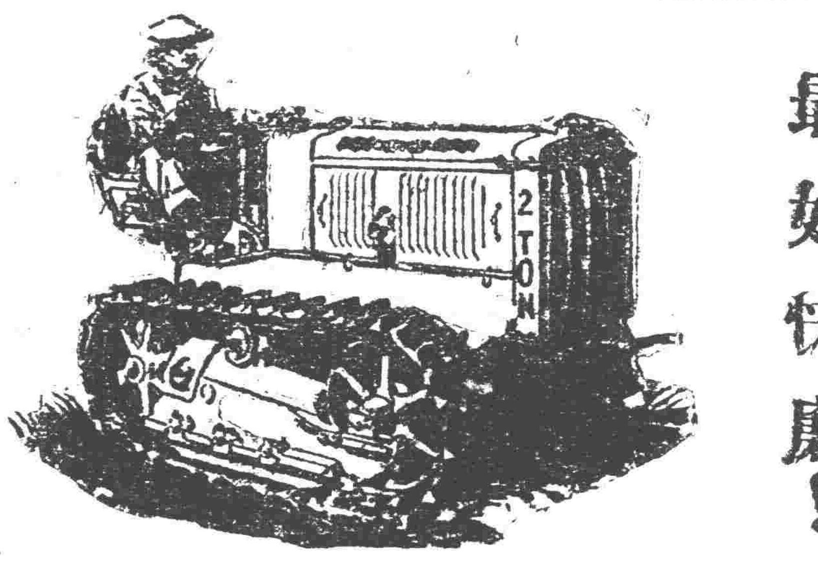

最好快廉！

（二十馬力代四鏵每日開十五晌生荒）

加特倍利牌火犂機頭不用輪行何云因其輪上原代軌道勿論登山爬嶺泥濘亂道石堆沙塘全能通行絕非老式火犂可比

請注意敝行保險使用各項下列特殊功用

（一）保用開墾勿論何種生荒平窪全能墾植

（二）保用運輸由山林內拖拉大木勿論道路凸凹均能運貨粮能載重五十噸

（三）保用建築建設鐵路建設馬路

（四）保用開溝劈山拔樹向空吊重無不能用

（7）

證明介紹人　本埠于師長險舟　本埠田君設三　增子固將軍　檢樹張科長應言　東省鐵路公司　双城魏經理保岳　吉林軍署安參議　江省張總長

哈爾濱道裡中國五道街九號電話二一一九〇

百利洋行啓

顧主諸君均鑒務希注意華俄經紀假名漁利請直函敝行專售部否則恕不負責外備有專人應酬主顧即敝行　洋總辦愛夫英　華經理王壘初　仝啓

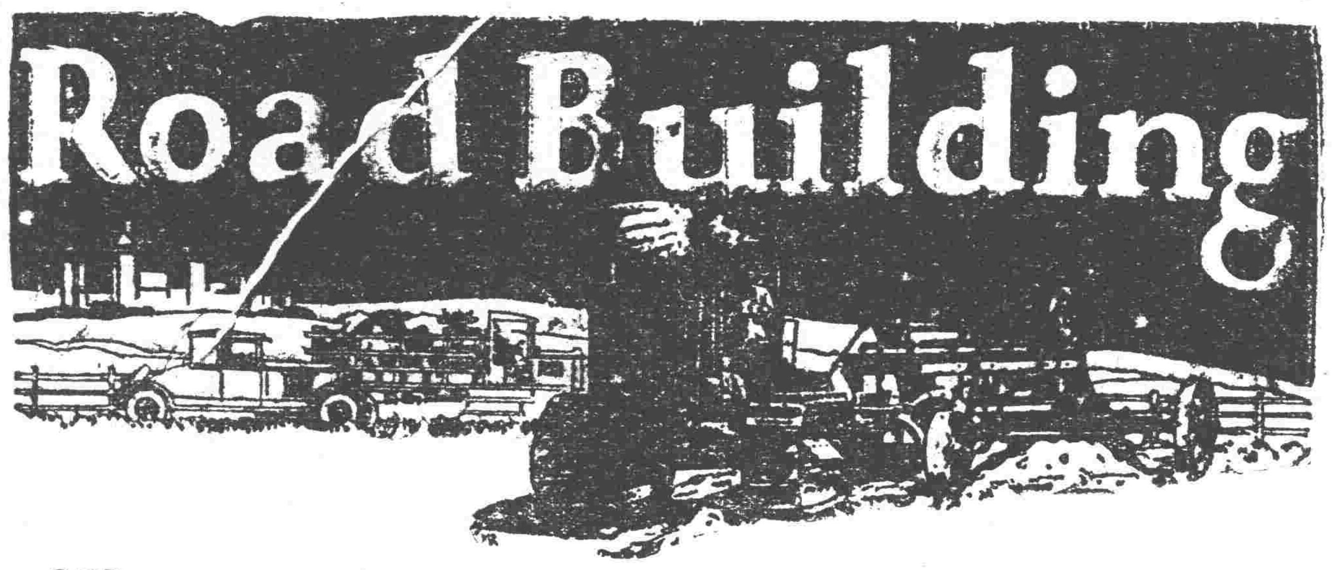

（此圖造建馬路）

哈德門香烟確保純潔

亨得利眼鏡鼻祖

本公司研究官構造光學原理發明眼鏡至今已有數十年是以國人推為眼鏡鼻祖

諸君如有目疾請惠臨配光如欲預防目疾早自保養請惠購質料高上製法精妙之養目眼鏡

地址遼寧　城內中街　大西門裡　日站千代田通十九番地

（四）

萬國牌載重

注意　識筋。油毡。門鎖衛生用具大批現貨出售

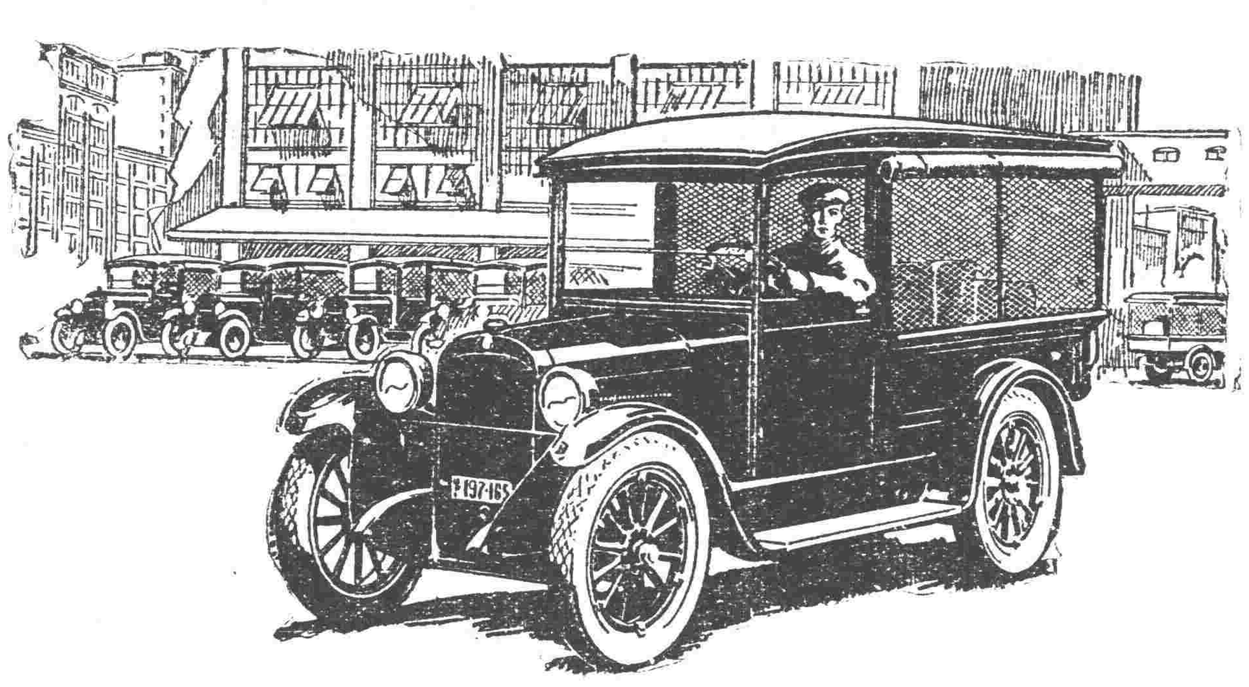

注意　敝公司收買五金礦產凡在東省一帶領有照礦及金銀銅鉛等礦權無力開採者可至敝公司接洽

電話　一五六二　二二二五號

萬國載重之比較觀

一、在平垣路中不足見車之高低

二、在小矩離內不可評車之良否

三、在短期間不能確車之優劣欲購載重車諸君如將以上三項問題十分了解

請試萬國載重

遼寧　多小公司啓

孔子何以不食

魚餒肉敗色惡臭惡失飪不食呢？自然是因爲這種東西能够發生蟲病痢疾腹痛泄瀉等症。大凡講究衛生的人們。都應效法孔子。同時也應知道清導丸正是療治此類病症的良方。

浙嵊北庄裕茂號周君兆熊來書云『余患便閉腹脹食少神疲欲便未能欲瀉不下後服清導丸數劑諸症霍然時適有鄰媪苦患痢病。與以該丸三粒。服後亦竟痊愈眞他藥所不及也』。

清導丸凡經售西藥者均有出售或直向上海江西路六十號韋廉士醫生藥局函購每瓶大洋六角六瓶三元郵票代洋十足收用

韋廉士紅色清導丸

PINKETTES

神皋雜俎

歡迎投稿

筆記

▲文藝叢考再編　（陶明濬）

詮賦

大招章何曰。大招者屈原之所作也。或曰景差。疑不能明也。屈原放流九年。憂思煩亂。精神越散。與形離別。恐命將終。所行不遂。故憤然大招其魂。盛稱楚國之樂。崇懷襄之德。以比三王。能任用賢公卿。明察能薦舉人。宜輔佐之。以興至治因以諷諫。達己之志也。按古人不以生死爲諱。是之謂達。生者而用死者之禮。在今人必不肯爲此。則屈子亦非好爲此。正出於不得已。使其功成名遂。上得於君。下信於民。其言一一能聽。其志一一得遂。彼又背爲文自招其魂乎。不祥之事。非禮之禮。在屈子亦未嘗不忌之。無如放流九年。而不見赦。生機已盡。生理已絕。未不作求生之念。則以死者之禮自待。又豈得已哉。憂思煩亂。精神越散。將死之兆也。人而至於如此。尙何生之可戀。自招其魂。已自知必死。無萬分一之希望矣。而必責之以不祥。責之以不知忌諱。眞太不近情理。不爲屈子設身處地以思也。又豈可乎。

屈子既自作大招。故其弟子宋玉亦作招魂。用意本不甚相違。在屈子則無所爲非。在宋玉則預囚非禮。同一文也。何以論法不同。曰大招屈子之所施於己也。故可以用之。招魂宋玉以之施於其師也。故不可以用之。預囚之事。施之同人且不可。而况對於其師乎。子疾病。子路請禱。以孔子之聖。何待於禱。然夫子師也。子路弟子也。弟子憂其師之病。恐其不起。而禱以禳之。雖不合禮。其誠可作矣。宋玉之於屈子。亦弟子之於師也。其師非有疾病。不過憂愁不釋耳。爲之弟子者。正可日日勸之。時時開解之。乃爲命禮。其心乃可以安。人不此之務。反先以死者之禮待之。屈子即有不死之心。得其文一論。而死之志已決矣。宋玉之爲。往往太過。非出於好奇之過也。

別錄

▲吾人如何知有他心　（續）（希和）

對于狗馬的期望不同。或覺得其聰明。或覺得其愚笨。但他總不否認動物亦有個心。動物的行動類似吾人者甚多。其快樂與痛苦。希望與恐怖。嗜欲與厭惡。若不會明白看見者。是無目者也。

然而哲學上竟有某個時候相信動物未有意識。留卡爾既將人的靈魂放在腦中的小松子腺內。則以人的身體爲一副完全的機器。他知道身體許多行動不是經過意志選擇的。有的簡直的意志的命令反抗外物到眼前。則眼蓋自然下落。脚偶然間接觸了熱的東西。便立刻跳開。這些行動在心以外的。情與心違合。則身體作用之範圍更加廣濶而已。留卡爾因此說動物的身體和人類的身體同爲機器的組織。只由不承認動物有靈魂。動物之行動和人之忽然閉眼一樣。此說之不良的結果。即使得一班信徒者虐待動物。以爲動物沒有痛苦的感覺。

這種理論固早已成了過去的陳迹。因一則大家承認了意識之下。尙有兩個旨目的不定準的意識。留卡爾所謂無意識的行動未必眞無意識。在其中。再則大家懂得動物之行動不可一概視爲反射運動。所以動物沒有意識之說已過去了。想再也不同來了。我們信服低等動物都有心。但他們究有何種心呢？

本來要正確的了解一個人的心就很困難。佛家的可謂佛。儒家的所謂聖人。究竟一種何樣的心理。我們實完全懂得。即就我們普通一般人來說。雖多少有點類似。然無兩個恰恰相同者。亦無兩個受了同樣的訓練者。即日夕共處異常親密的人。我亦可以誤會。至於萍水相逢的人。則更不可捉摸。若他有意中偶然說一兩句好話。我說信服他是個好人嗎？若他無意中偶然說一兩句壞話。我就信服他是個壞人嗎？或者我們察言觀色。都應當打上折扣嗎？我們彼此間的距離愈遠。或其他差別愈大。則彼此評論之錯誤亦愈危險。所以男人可誤會女人。女人都可誤會兒童。那些社會地位不同。一切傳說與生活的習慣不同者。皆有莫大的誤解。世界上的糾紛。擾亂與悲慘的結果。大半由誤會而來。這眞是危乎微乎。我們應當悲天憫人。對于他心力求相當的諒解。

至于說到動物。則情形更惡劣。我們本可稍明瞭猴。狗。猫。鼠。牛。馬等動物的心。而動物心理。學亦能成立。但如一個蝇子。一隻蚱蜢。一條蠹魚的心。就很難言語了。他們自然亦有個心。但究是個甚麼的心？則謹愼的人決不敢隨便說話。有些思想家見得植物生命與動物生命頗相類似。因此說植物亦多少有意識者。此則我們今日尙難信任。今日尙無植物心理學產出。知識不够。使不必作空泛的猜想。然同時我們承認一切有機體實在頗互相類似。我們亦不能證明植物完全未有初步的意識。這問題只好暫時存疑吧。

我們自人類開始循着梯子一步一步的下降。在梯子的上部分。還不疑惑他心之存在。只討論其精密的內容。下去愈遠。則對于是否有他心之表露發生疑問了。因爲我們證論他心。用的是比論法。從梯下去的時候。比論的程度逐漸減少。最後則幾乎比附不上了。終到無機體。則論證之線。薄弱已極。將來人類的知識如何。固不可預料。但今日實無庸對于不知的問題妄以爲知。（完）

▲從軍回顧誌　（張子彬寄自錦東縣署）

民十六。余在奉天騎兵第一游擊隊第二團三營。充當司書時。本營長孫君凱鐄。奉天海城人也。從戎有年。治軍有方。頗蒙上峯嘉許。遇戰必奮。克敵勇敢直前。奮不顧身。可稱軍中之幹材也。斯時駐防瞻榆。已二年之久。胡匪聞名喪膽。以斂跡。見陣不戰而先逃。此則孫君威名勇敢。先聲奪人之所致也。瞻邑四境。商民得而安康。歌頌於途。有口皆碑。是年六月間。忽奉令開拔。移防突泉。北學用地。商民聞信。大失所望。以致商農各界。齊集會議。拍電上峯保留。不意未准所請。故擬於六月八日通令各連預備移防事宜。遂於十日整隊出發。商民各界。數送餞行於南門之外。是日上午九時出城。本營長下令隊伍綏綏而行。時値旭禾正茂。天晴氣朗。不准車馬踐剷田禾。有妨民生。命令一下。秩序井然。隊前車後。儼若長蛇之陣。武夫赳赳。精神勃勃。一陣人馬。衡西風徐徐而前行。此行軍之壯志。爲不流露眉目間也。是晚六點至姜家屯子。宿姜姓家。院長廣濶。高垣聳立。四面砲台。巍峨堅固。我隊下榻於此。人馬無擁擠之患。可稱大戶人家。征塵甫卸。得此佳境。快何如也。次日早六點起程。行五十里至住戶曲四窩處。伊乃富戶。獨居此地。四外小山宜。良田阡陌。樹林蒼翠。雜列路傍。我隊乘涼於其間。披襟當風。心曠神怡。得免溽暑之苦。似此清涼世界。何患大火不西流也。約半時。即令起行。下午七點至嘎哈土。李金財處。亦屬戶稀居屋。茅屋土垣。僅三四家。然乃積乃倉。均爲富家。我隊宿此。頗受歡迎。本營長令各戶備作小米飯葱菜。藉以充饑。不准額外勒索肉。面等類。一紙命令。無不欣然服從。是晚狂風怒吼。沙飛塵迷。馬嘶蟲鳴。半夜始息。次日早六點。天晴午涼。人馬精神。整騎前進。行十餘里。沃野無垠。綠草蓬蒿。一望無際。曠野無居。河井皆無。人馬思渴。如望雲霓。午刻已行六十里。天氣酷熱。汗流浹體。忽而下令離鞍攬轡徐行。馬放青草。以消其疲乏之勞。兵士徒步。以遂其筋脈之舒。經所過之途程六十餘里。而無一戶所居。荒涼大地。無人開墾。棄利於地。良可惜也。遙望林樹茂密。任飛揚曳。見豎者揚鞭。牧羊芳草。料近村屯。將不遠矣。午後一點至貝子府。乃一村落。住戶五百餘家。均是蒙人。該貝府之台壯也。我隊至此。散休息。始得稍舒酷渴。欣欣而有喜色。蒙人皆以炒米牛乳賜食。得此異域羶腥風味。殊覺興趣盎然。蒙房皆小廬曲榻。上鋪白毡。潔滿非常。蒙人之衛生亦有足稱者。三點起程。途行如前狀。惟見茂野草。不如過途之萋萋也。而乃地質不佳。有亦使然。行五十里。至五家子村。係一大部落。均係蒙民居住。問詢前進。尙有多少途程。可見人家。蒙民答曰。十五里即太本樓乃一集鎭也。至此村。休息。約半時許。吾隊又振刷精神。聞驅馬前進。日晡始抵太本樓矣。是晚分散各商家居住。此日行程百里。並無河流泉井。人馬均受火蒸之蒸。可謂行軍之苦途也。至此始得舒泰安然。晚七點大雨驟至。電閃雷鳴。滿渠皆盈。早四點止。反奉長官之令。遂即起程。北行二十里。崚嶒重峯。聳立雲霄。草木暢茂。禾稼豐收。住戶櫛比。道皆石碾平鋪。毫無泥濘之苦。又行十五里。至水泉井休憩。均係小戶人家。垣墻傾圮。頹廢不堪。各家均進以粗糲蔬菜。以饗士兵。內有一不肖士兵。弗顧軍紀。欲搶司晨之雞。以寄垂涎之吻。詎被本營長查知。棍責五百。皮綻血流而罷。可稱軍紀之嚴厲也。戀一聲下。各連軍士無不肅然。上午十二點起程。遙覘北山高聳。樹木叢濃。河流蜒蜒。眞乃山青水秀。誠鄉間之佳境。農者歌于田。行者歌于路。熙來攘往。絡繹不絕。美沃良田。野無荒莠之草。斧斤不時。山有樹木之材。可稱富庶之區也。轉瞬間。即有由洮開駛赴突泉之長途汽車。風馳電掣而過。乃洮突間來往之要路也。正前進間。見有黃羊一群。約四五千。漫山遍野。蜂擁而來。我隊有一那士兵。鳴槍射擊。未中其一。閒一般人云。即使射斃。群眾亦必挾之而去。因該獸天生義性。不忍同類受人之宰割也。若遇三五成群。獵者方能獲得也。此羊乃洮西北之特產也。五點至六戶村界。山路崎嶇。車馬行艱。霎時西風凛冽。沙塵撲面。黑雲密佈。鳥鵲翔飛。若大雨之將降。我隊昂胸健步。銜枚疾走。是晚宿於六戶村。到村半時許。則細雨濛濛矣。晚飯就寢。次日早七時雨止。我隊整裝而行。十五里至十一戶村。道路平坦。樹草叢雜。河流縈帶。水聲潺潺。向北一帶。翹首遙望。但見崇山險崖。森然可畏。山下住戶如星羅而棋布。萬家煙火。迷離蒼翠。青山佳景。美不勝收。誠洮北第一之樂土也。此芬屬突泉轄境。前行三里許。至一河。綠水澄淸。兩岸小石。砌疊如錦。鷹花叢生其中。河傍楊柳成行。陰風拂拂。萬籟有聲。此地誠沉瓜浮李。消夏之良所也。我隊渡河而北。正行間。忽上峯頒命。移防洮北瓦房鎭。由北至大用地。尙有十餘里。路之遙。未得至彼心皆悵悵。乃而東進。行卅五里。至杜爾基鎭。是晚棲宿於此。次日起程東進。午前至野馬吐。略事休息。午飧畢。昂首東望。平原無際。大地稼禾。隨長風而蕩浪。映日光而耀綠。係一條三。豐年可預卜也。午後二點起程。晚宿英各吐村。是晚又大雨滂沱。奔騰澎湃。一夜始止。次早進瓦房鎭。該商農各界。均事前在西街之衢。全搭席棚。國旗交叉。表示熱烈歡迎。此雖商農之理宜招待。亦本營長盛名遠播。保障地方之功之所致也。惟營所一時不及齊備。乃暫行散居各商家。三日後。始有固定之所。我即安置妥協。從此盡保境安民之職。以待商民殷殷望治之情也。回顧前事。依然如昨。驅隊光陰。已數易裘葛。今歲僕浪跡到錦。得借鷦鷯一枝。公餘之暇。每作往事遐想。腦筋印象。不能忘情。故染翰操觚。隨記憶之所及。拉雜誌之。聊作鴻爪。藉以自遣。詞之拙。非所暇計。遺笑大方。知所不免。倘祈閱者。有以諒之。

小說

巖窟島伯爵（一）

法國大仲馬原作　儒丐穆辰公意譯

第一章

話說一千八百十五年二月廿四日。有一艘航海帆船。名叫佛拉蕃號。已然航入馬爾塞港了。這隻船。是該埠一位巨商慕理氏所有。此時在馬頭上已聚有許多人民。觀看這隻船入港的樣子。只見那隻船。雖然入了海口。可是傍岸的速力十分遲緩。在觀衆心裡。好似疑惑這隻船出了什麼情事。但是那隻船依然前進。也看不出有什麼故障。那三根帆柱。一點毛病沒有都掛着滿帆。在船前甲板上。除了港師以外。尙有一名青年。約有十九歲左右。正在那里活潑潑的指揮水手作那船上職務。儼然便是一位最有經驗而且熟練的船長。決非尋常之輩。此時早見一人。由港岸上跳上一隻舢板小船。向那隻海船迄了去。此人非別。正是船主慕理氏。小船將近大船。慕理氏使呼那青年的名字說。丹悌君。怎樣了。船中沒什麼事嗎。我見此船與往日大不相同。爲什麼您的陰森森的。那青年一見船主。急忙脫帽言道。慕理君。正如你先生所言。我們勇敢的船長駱克爾氏。在海上死去了。慕理說。既這樣船中貨物恐怕也難保了。丹悌說。這一點請你先生放心。貨物並無傷損。但是我們的船長太可憐了。慕理說。他是怎樣死的呢。難道是失足墜海麼。丹悌說。不是。因爲急性腦膜炎死的。這青年一邊這樣說着。一邊仍在那里指揮水手。如同下帆。投錨等事。莫不號令得法。也因船長既死。這些發號施命的動作。自然是他分內之事了。他雖然這樣指揮然。可若依是不忘與船主談話。因又向慕理說。當我們由伊大利海口出帆的時節。船長與那里港官談了很長時間的話。我見他的容色已有些懸心。不想在航海中他竟得了這急性腦膜炎。痛苦了三日三夜。終於與世長辭。我們不得已把他的遺骸。在其戈里島附近。行了水葬之禮。把他的勳章和佩刀。給他的夫人帶回來。船長當初曾與英國苦戰多年。頗著勇名。如今竟這樣死了。令人可惜之至。慕理氏說。用一種安慰語調說。丹悌君。人人都有一死。也就無須替他傷感了。何況老年人若是不死。青年由那里出世呢。這話的意思。已然暗示從今以後你便是船長了。這也並不是慕理氏故作人情。實因丹悌在那船上指揮如意。無一處不合規律。眼見他具有船長能力。爲能不心許呢。（未完）

遊記

▲北行誌　（寄詳芹）

余以家庭窘迫。受了金錢的驅使。就東挪西借的湊了幾個路費。想上外面去謀一條生路。混這淡寂的寓。明天七月三日是我發軔之期。部天早上我一定要早些起來。好收拾一切行李。預備上站。這纔一夜甜鄉。次早我起來一看。我那親愛的母親和默悒的她。已竟在我以先就起來了。將我的行李全部。署好啦。只等我吃飯就道哩！

飯後我在屋裡旋轉徘徊。心內彷徨。好像有對不過人的事。駭怕而又難說的樣子。我想不久我就要和親密的家庭作別了。在這未別之際。先要仔細流連。一面念着。我就到院的赤兒外面。瞻望瞻望我那十天前栽的櫻桃樹。和滋養將合歡唱的百齡兒。我見了他們。就像很抱歉似的。不由的發了一種淒涼的感念。心內自語道。櫻兒樹哪！鵲雀兒哪！我們不久就而離開了。我希望你們好自長大。殆我在外要成就了事。一且回來。好。聆略你們。與我親摯的興趣哪。祝你康健！祝你們日永？轉過身來想要就走。不知那仁而知義的犬。幾時陪我來的。伏臥在身後。他因爲感受天時的炎熱。張口伸舌的喘個不休。等我轉過身來。他早已挺然立起。不住的搖尾仰望着我。表示親近的態度。這時我的心不知受了什麼的打激。簡直是觸物生情！『回到屋裡。我依着我那親愛的父母身旁坐下。說些『一路不用掛念。到時就來信』的安慰話。說了會。總不見她那裡去了。抬頭瞧着時鐘已打過六點了。七點鐘的車也該去候着啦。我就照料照料我那已竟捆好的行李。回首又到她的那屋去取手提箱。甫進門。看他在那兒發帳床的邊上。呆呆的斜身坐着。左手扯着一條半受水濕的巾子。眼圈兒現出紅潤潤的樣子。他見了我把兩眼的視線就移到我的身上。可是他豈言不發。等我用手去取提箱。只聽說『就走嗎。到時可來信。』哪！』她柔弱的聲息說。我勉强笑答說『到了就來信』這時我已竟將提箱拿起了。簡直向外走。我不敢（再一顧她）。到了門外叫聲『洋車』。他聽見飛也似的跑來。我上了車。把行李擱在我的身前。路上不要着急上火。到時可就來信』！父母這樣囑告。我急忙回答說『是。是。』這話將說完。無情的車夫已竟伏身挽起車。向前極力的拉跑。我不住的回頭望顧我那難捨的父母。並流連這故鄉的風景。可是那車夫只是驅跑。使我不暇詳細。一轉角連我那親摯的家舍全不堪引現了。（未完）

醫話

▲初等診斷學　續

（淸　錢斗保　原著）

（瀋陽後學劉景素冕堂氏增輯）

第一篇　望診

望診概論

移精變氣論曰。上古使僦（音酒去聲）貸季理色脈而通神明。用之以觀生死決嫌疑。是醫家之有望診。由來舊矣。如越人望齊侯之色。即觀知疾在腠理或血脈。由此而神驗之也（見史記扁倉列傳）。仲景明堂闕庭盡不見察之訓。亦由此而致慨也。又奚啓脈要精微五臟生成玉機眞藏五色等篇。諄諄以色診爲重哉。然望診學說。林林總總。除掃要有特別診候外。而普通望診。要以神氣也。五色也。五官也。五部也。舌苔也。色之澤夭也。諸體之占候生死也。相其體質。寒熱燥濕之判認等八者爲望診中之大綱。務簡練揣摩於平日。方克臨牀有左右逢源觀死別生之鑑定。聞之西醫之望診。不但察其顔貌行止精神體格外相。且用鏡以燭其耳目鼻喉肛門膣道奧境。殆亦殊途同歸歟。獨中醫望門繁賾。不易悟會。其精醇。蓋因是望診而不神耳。

文苑

▲愴蠅

拔劍驅蠅去。惱人殊不休。蒼炎何擾擾。逐臭更營營。那管聽雞誤。偏能附驥行。無端淆黑白。若箇却分明。

上海 安平水火保險有限公司啓事

本公司奉天營口兩處代理傷興慶君另有高就業與本公司脫離關係茲營口代理已改委王錦堂君外奉天暫由張密庵君代理一俟本公司辦理處成立後再爲登報聲明倘有與本公司接洽事項請逕與王張二君接洽爲荷

營口代理處王錦堂　住東大街小紅樓對面

奉天代理處張密庵　住大西邊門外新洋灰公司內

■黨國官吏攷試準備各科概要叢書出版露佈■

諸君現在國民政府攷試院已經成立了將來任何官吏都要依法攷選行政官司法官以及其他官吏一律是用攷試方法拔取眞才敝局有鑒於斯特聘諸專門家編輯黨國考試準備各科概要叢書多種已出版者列於下倘蒙惠購照定價均減售七折外埠函購郵費加一郵票十足通用此佈

黨義概要叢書

黨義概要	一册四角
黨史概要上	一册四角
黨史概要下	一册四角
民族主義概要	一册四角
民權主義概要	一册四角
民生主義概要	一册四角
孫文學說概要	一册四角
民權初步概要	一册四角
中山實業計畫概要	一册四角
建國大綱五權憲法概要	一册四角

法學通論概要叢書

國民革命概要上	一册四角
國民革命概要下	一册四角
法學通論概要	一册四角
政治學概要	一册四角
行政法概要	一册四角
民法總則概要	一册四角
刑法總則概要	一册四角
刑法分則概要	一册四角
刑事訴訟法概要	一册四角
民事訴訟法概要	一册四角
法院編制法概要	一册四角
國際法概要	一册四角
監獄學概要	一册四角

市政學概要叢書

市政學概要	一册四角
公文程式概要	一册四角

教育概要叢書

三民主義教育概要	一册四角
教育學概要	一册四角
教育史概要	一册四角
教育法概要上	一册四角
教育法概要下	一册四角
教育行政概要	一册四角
教育指導概要	一册四角
教育測驗概要	一册四角
民衆教育概要	一册四角
職業教育概要	一册四角
學校衛生概要	一册四角

社會經濟概要叢書

社會學概要	一册四角
社會問題概要	一册四角
經濟學概要上	一册四角
經濟學概要下	一册四角
財政學概要	一册四角
銀行學概要	一册四角
貨幣學概要	一册四角
統計學概要	一册四角
會計學概要	一册四角
簿記學概要上	一册四角
簿記學概要下	一册四角

閱者注意敝局預約社會科學大詞典現已展期至陽曆八月底止如蒙定閱者務請從速爲幸

遼寧鼓樓北　世界書局謹啓

定製中山服非常便宜　毛巾手帕

白帆布中山裝原價九元現祇售八元

制服布	全	九元	全	八元
自由呢	全	十元	全	九元
眞蔴紗	全	十二元	全	十一元

五尺半濶六尺半長　全幅印花大被單每條四元四角是床上珍品

夏秋天氣睡眠當心　毛巾被睡衣是夜間不可少之物

奉天鐘樓東　三友實業社啓

介紹于君獻軒精刻象牙版極細書畫

以象牙版極細書畫前無古人爲于君所創格也昔宋唐宋字學蘇黃取法乎上不同凡響昔日陳寅生創刻墨盒周樂園創書煙壺靈秀所鍾後進者故莫能踰及于君刻牙義亦相同于君年屆花甲攻於斯者四十餘載刻字方寸間能容六千有奇行欵整齊體格精嚴刻畫能於極纖密中層次分明章法古雅名畫師亦爲心折今乃爐火純青之候一筆一畫更精妙絕倫茲來瀋陽寓東北棉業公司內我邦博雅君子欲與結翰墨緣者或逕往參觀或函索價格願勿交臂失之

介紹人　王樹枏　裴金鎧　姜思治　俞梁　吳闓生　吳廷燮　孫其昌　陳文學　謝蔭昌　關定保　于省吾　金恩祺　孫佩蒼　楊明　祁靖黎　袁大啓　陳藝　劉鳴謙　劉俊　李颙　徐謙

住址　大西邊門外十一緯路南市場口東北棉業公司　電話一九九五五

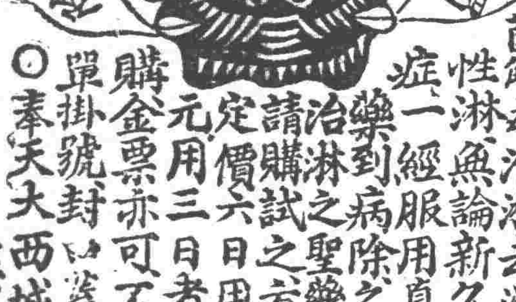

本藥房現由西洋運到淋病新藥殺菌止淋丸靈妙無比善能殺菌解毒淸淋去濁凡急性淋慢性淋無論新久五淋白濁等症一經服用直達尿道眞有藥到病除之功誠爲第一治淋之聖藥也患淋諸君請購試之方信言無虛謬

定價六日用量現大洋二元三日用者一元外埠函購金票亦可不加郵費務須單掛號封口蓋章詳開住址

○奉天大西城門外電車站　英美大藥房啓

南行	
大連開	九、〇〇
周水子	九、一八
金州	九、四二
普蘭店	一〇、三二
瓦房店	一一、〇四
熊岳城	一二、一五
大石橋	一三、一四
海城	一三、四五
湯崗子	一四、〇七
鞍山	一四、二五
遼陽	一四、五三
蘇家屯	一五、三三
奉天	一五、四八
鐵嶺	一七、〇二
開原	一七、三五
昌圖	八、〇
四平街	一九、〇三
公主嶺	一九、五九
長春到	二一、〇〇
長春開	八、三〇
公主嶺	九、三八
四平街	一〇、三
昌圖	一一、一
開原	[illegible]
鐵嶺	一二、三
奉天	一三、三二
蘇家屯	一三、五
遼陽	一四、四
鞍山	一五、〇九
湯崗子	一五、二
海城	一五、四
大石橋	一六、二
熊岳城	一七、二
瓦房店	一八、五
普蘭店	一九、〇
金州	一九、五
周水子	二〇、一
大連到	二〇、三〇

奉天開	撫順到	撫順開	奉天到
六、三五	八、一〇	九、三〇	一〇、〇

廣告　奉天萬芝藥店

優　葦　立　止

補腎丸

此藥專治男子先天不足後天虧損少年破身太早房勞度腎虛腎寒精冷如氷不能種子陽痿不興興而不久夢遺滑精腦髓空乏腰痛耳鳴精神短少自汗骨蒸以及婦女經脉不調赤白帶下下元虛冷久不孕育等症服此藥添精種子壯陽補腎大有奇功

每匣現大洋一元五角一打十五元半打八元整

咳嗽藥

專治男女老幼諸般咳嗽不論年深日久虛損勞傷咳嗽吐血痰中帶血傷力咳嗽肺虛痰喘睡臥不安飲食少進內傷外感肺經不清此藥善能止咳定喘養血清痰能補能和能清能散管保去根永不再犯立見功效

每付現大洋四角五付一元八角十付三元五角

此藥各埠均有代售　外埠函購郵費自備

奉天西關萬芝堂啓　大分號設北市場

中國電話一千一百四十三號　醫士　宋子岐　郝子師　孔樹忱

奉天大東關

大東醫院

入院隨時應需

前在日本紅十字會病院勤務　院長　森川千丈

醫員　章琴詩

日電話三三四六番中二五二號

增殖艷麗黑髮

金鶴頭油

野村外吉商店

清血解毒　喜肥力

凡人之生長皆賴乎血液之週流而血液之週流乃所以健康肢體舒展氣管之關要也故血液稍有虧損體質因之衰弱敵染力纖之而減少外毒遂乘虛而入即醫書所謂血勝毒則敗之血敗毒則勝之實之斯理也然毒性不一毒質各異論毒之最烈者莫甚於花柳毒也輕則害及終身重則傳遺後嗣設治之不善即有性命之虞凱輯氏兄弟大醫生洞觀斯情實難袖手故採選上等清血解毒藥材經專門化學藥劑師提取精液毫無雜質藥性溫和而不猛效力宏富而不燥爲達和者易於飲服實係清血藥中之一大王也　凱輯氏兄弟大醫生聖藥喜肥力　係清血解毒無上之佳品此藥功能清理血液洗除週身之濕毒及諸種潰瘡使病者添置白血球增加敵染力發達筋肉活潑血液專能滅遂毒質使毒循而出不遺根基凡服此藥者定能脫離病域而登壽世非虛語也凱輯氏序

兄弟大醫生內服清血解毒喜肥力

主治清血解毒除濕化瘤。皮膚班點。梅毒痂瘡。骨節疼痛。癩症背瘡喉鼻腐亂。升頂歸後。梅性疥瘡。痔漏腳氣。瘡性結核。軟硬瘡疾。血分不清。虧氣虧血。男婦各種。癆虛及。婦女花柳梅毒症。或毒性。不孕或因毒閉經。或胎毒化胎。或子宮作潰。或毒串終身不孕。赤白帶下。信水差前差後或終日淋漓不止。以及脫落毛髮。頭瘡痔瘡。喉痛昔嗌。毒染耳聾。或梅毒入骨。一經服用。百毒俱消。血液立清。元氣恢復其身體纖之而壯設無病之預防。或疑似之毒症。及直接傳染。間接傳染。均可服用。故西人每以凱輯氏兄弟大醫生聖藥喜肥力均質爲血清誠哉斯言也。

中華代理店

北京各大藥房均有經售　天津各大藥房均有經售　通州心順成　營口萬順成　營口義順成　綏中縣東和堂　義縣大增堂　錦縣福金生　唐山安大藥房　秦王島永盛昌　山海關公和祥　煙台福興堂　興城德興昌　旅順仙芝堂　旅順大德堂　金州志義藥局　瓦房店天和堂　呼蘭河天和堂　海林站會榮福

奉天日站恒濟堂　奉天北市場恒濟堂　奉天中西大藥房　奉天和勝泉　奉天裕慶德　奉天大吉祥　奉天萬生堂　公主嶺同利生　四平街三合公　開原大德堂　遼陽德祥原　營口義和堂　營口中西大藥房　營口義興成餘記　營口洪春堂　營口天和堂

千金寨德泰興　梨樹縣天德堂　本溪湖春和盛　安東人生東　安東福興堂　鳳凰城大德生　蓋平盛春義　大石橋樂合祥　海城德增福　大連西崗廣和堂　大連西崗天和藥房　大連萬泰藥房　大連華西藥房　鳥兒墨盛發祥　橫道河子天合堂　熊岳新泰興　范家屯德慶和　溝幫子廣生堂

鐵嶺縣福陞永　吉林寶升堂　樺甸天益堂　吉林瑞發祥　吉林育生遠　吉林順養堂　吉林天益堂　吉林世德堂　吉林下九台世德堂　長春世一堂　長春天和堂　長春城裡同德堂　長春天育堂　洮南縣德慶仁　長春三馬路中西藥房　雞冠山德厚興　張家灣德泰增　雙城縣義合長

雙城縣世昌增　雙城縣世一堂　讓台大同仁　阿城縣世昌永　江省泰華西藥商行　一面城德和廷　昂昂溪育升瑞　安達站萬春堂　公主嶺德泰祥　滿州里德茂盛　呼蘭縣錦和彩　呼蘭縣復合堂　綏化縣和發福　綏化縣聚德西　富克錦永生藥房　富克錦廣和發　加木斯天德堂　西集廠百工藥店

通河縣同發德　甜草崗新來春　綏縣洪泰成　巴彥縣同發廣　巴彥信記書局　海倫天豈恒　海倫久達長　拜泉華昌照相館　拜泉英美煙公司　望奎新藥房　蘭西中西藥房　豐樂鎮通聚成　大來縣衛生藥房　海拉爾洪順堂　寧安縣永生堂　寧安縣振興堂　寧安縣萬生堂

鐵嶺福合盛　八面城德慶同　遼源德會慶　奉天歐美西號　雙城堡永德堂　大沽義和文記

設無處購買請將欵寄至駐華總發行哈爾濱道外秦華西藥商行立即奉上不致有誤價目每瓶大洋一元五角打十五元

遼寧代理店鐘樓南　大成藥房總發行所

本堂　劉氏樂仙膏諸君注意双童商標

▲劉氏樂仙膏貼婦女諸病神效下列（貼前產後）●子宮寒冷●婦人乾癆●經血不調●赤白帶下●行經趕前●行經錯後●因毒小產●久患小產●崩漏下血●小便下血●久不生●產後腰腿肚痛●閉經不見●以上各症●百貼百效●不可自誤

▲劉氏樂仙膏貼男子諸病神效列下●腰腿疼痛●肚痛寒積●半身不遂●手足麻木●肚內寒積●膨悶脹飽●各種瘡症●多年漏瘡

仙膏定價大洋六元中貼大洋二元小貼大洋一元小貼大洋五角加料十二元

仙膏貼法　男子患病貼肚臍　婦人患病貼患處

婦人子宮圖子宮內血山血海內有瘀血瘀寒有硬病一塊一個帶藥帶到瘀血瘀寒病塊一處瘀血寒硬病塊全化下血山血海內有瘀血瘀寒白帶

婦科帶藥女金丹

◀孕婦忌用代藥▶

（定價每盒大洋貳元）

永不受孕瘀血瘀寒化淨安胎受孕崩漏小便常下血忌用帶藥帶藥化瘀血瘀寒病塊奇效百發百仲

總售處濱江正陽十四道街老福春堂

舊歷初一十五樂仙膏減價一半本堂濟世活人起見諸君注意

效驗最大

金剛片聖藥

主治　先天不足房事過度手淫滑精乏嗣陰莖短小陽痿不堅房事不久見色早洩老年精衰中年斷傷精神困倦頭暈眼花耳鳴心跳氣急夜不安寐凡因腎部所傷腰疼腿軟四肢無力形容枯瘦戒煙體弱各症新久保效

服法　每日早晚飯前服二片若有房事一小時前服四片白水送下

特效　常服保腎安神身體健壯房事快美補血生精藥性平和四時皆宜老幼男女均可服用非市井春藥品也

定價　大洋每大盒五十片大洋二元四角大每半打十二元小盒二十片大洋一元二角小盒半打六元

總售處濱江正陽十四道街

老福春堂

益血肥肌　葡萄酒

赤玉牌葡萄酒

赤玉有此神效故每食前飲一杯久之必奏血液之循環良好血色紅潤我等日常言之櫻色顏色唯有常飲赤玉葡萄酒耳

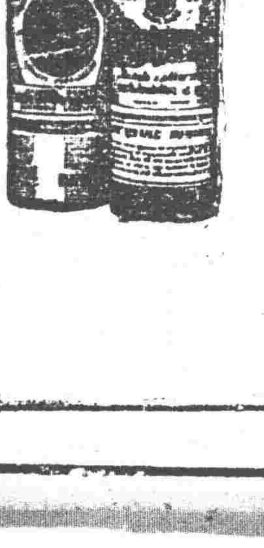

C 101